



PT SUMBER MAS KONSTRUKSI Tbk

ANNUAL REPORT

2022



DAFTAR ISI

Table of contents

IKHTISAR DATA KEUANGAN <i>Summary Of Financial Data</i>	01 - 05
PROFIL PERUSAHAAN <i>Company Profile</i>	06 - 10
VISI DAN MISI <i>Vision and Mission</i>	11 - 12
LAPORAN DEWAN KOMISARIS KEPADA PEMEGANG SAHAM <i>Board Of Commissioners Reports To Shareholders</i>	13 - 15
LAPORAN DIREKSI KEPADA PEMEGANG SAHAM <i>Board Of Directors Reports To Shareholders</i>	16 - 20
TINJAUAN ULANG USAHA <i>Review Of Business</i>	21 - 24
PEMASARAN DAN DISTRIBUSI <i>Marketing And Distribution</i>	25
SUMBER DAYA MANUSIA <i>Human Resources</i>	26 - 35
TATA KELOLA PERUSAHAAN <i>Corporate Governance</i>	36 - 46
INFORMASI PERUSAHAAN <i>Corporate Information</i>	47 - 49
TANGGUNG JAWAB SOSIAL PERUSAHAAN <i>Corporate Social Responsibility</i>	50
LAPORAN BERKELANJUTAN PERUSAHAAN <i>Corporate Sustainability Report</i>	51-60
LAPORAN KEUANGAN <i>Financial Statements</i>	61





IKHTISAR DATA KEUANGAN

Financial Ratios

IKHTISAR DATA KEUANGAN

FINANCIAL DATA OVERVIEW

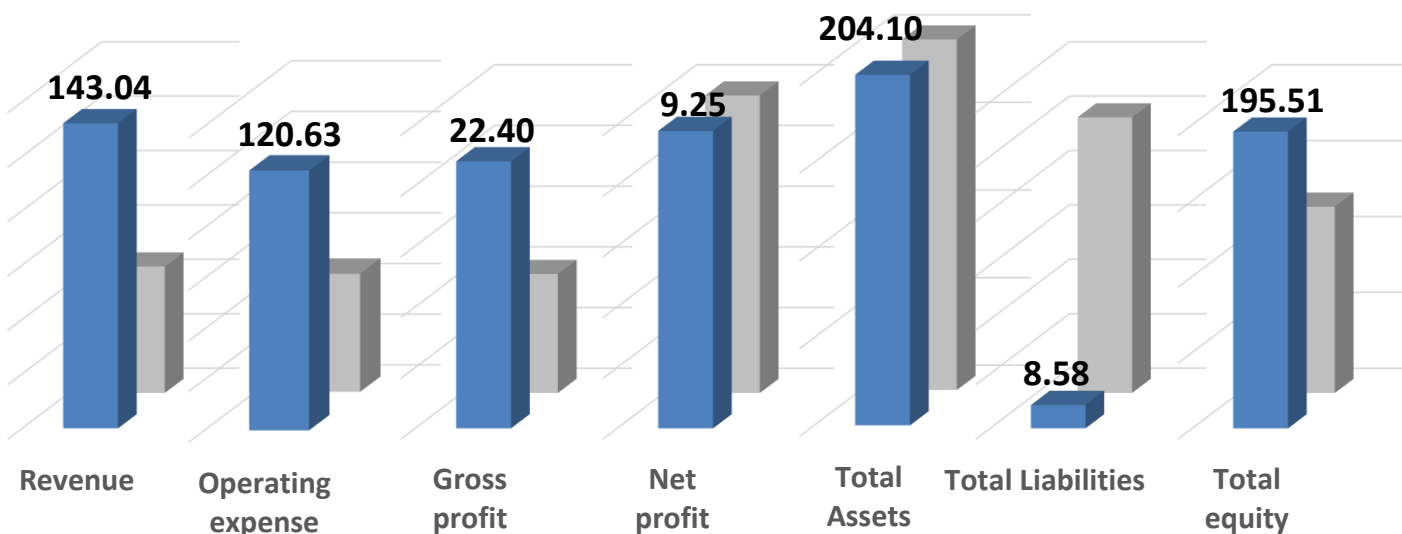

	2022	2021
Pendapatan Usaha (Revenue)	143.045.583.951	126.611.879.577
Beban Usaha (Operating Expense)	120.638.514.850	106.648.859.272
Laba Bruto (Gross Profit)	22.407.069.101	19.963.020.305
Laba Bersih (Net Profit)	9.254.096.600	9.978.266.192
Jumlah Aset (Total Assets)	204.103.051.850	224.052.975.463
Jumlah Liabilitas (Total Liabilities)	8.586.335.290	101.305.155.503
Jumlah Ekuitas (Total Equity)	195.516.716.560	122.747.819.960



Analisis dan pembahasan laporan keuangan di bawah ini, khusus untuk bagian-bagian yang menyangkut kinerja keuangan Perseroan, dan digambarkan berdasarkan laporan keuangan pada tanggal dan untuk tahun-tahun yang berakhir pada 31 Desember 2022 dan 2021, dan dapat dijelaskan sebagai berikut :

1. Penjualan bersih Perseroan pada Tahun 2022 , adalah sebesar Rp.143,04 miliar naik sebesar Rp.16,43 miliar (12,98%) Dibandingkan dengan tahun 2021 sebesar Rp.126,61 miliar.
Peningkatan ini disebabkan adanya peningkatan jumlah kegiatan usaha (proyek) dan adanya percepatan penyelesaian pekerjaan di tahun 2021 yang dapat diselesaikan di Tahun 2022.
2. Laba kotor Perseroan pada tahun 2021 adalah sebesar Rp. 19,96 miliar terjadi kenaikan sebesar 12,24% atau sebesar Rp.2,44 miliar bila dibandingkan dengan Laba Kotor tahun 2022 sebesar Rp.22,40 miliar.
Kenaikan tersebut disebabkan adanya jumlah kegiatan yang meningkat di banding tahun 2021 dan margin atas pekerjaan yang dimiliki mempunyai margin yang lebih besar.
3. Beban usaha Perseroan pada tahun 2022 adalah sebesar Rp. 120,63 miliar, beban usaha ini naik sebesar 13,12% dibandingkan dengan tahun 2021 sebesar Rp. 106,64 miliar. Beban usaha naik seiring dengan adanya peningkatan penjualan di tahun 2022 dibanding pada tahun 2021.
4. Laba bersih pada tahun 2022 adalah sebesar Rp.9,25 miliar, apabila dibandingkan dengan tahun 2021 sebesar Rp.9.97 miliar terjadi penurunan sebesar 7,26%. Penurunan ini dikarenakan adanya kenaikannya beban umum dan administrasi berupa beban penyusutan aset , dan kenaikan beban operasional kantor pusat dan cabang pada tahun 2022.

The analysis and discussion of the financial statements below, specifically for sections related to the Company's financial performance, and are described based on the financial statements as of and for the years ended December 31, 2022 and 2021, and can be explained as follows:

- 1. The Company's net sales in 2022 amounted to IDR 143.04 billion, an increase of IDR 16.43 billion (12.98%) compared to 2021 of IDR 126.61 billion.
This increase was due to an increase in the number of business activities (projects) and an acceleration of work completion in 2021 which could be completed in 2022.*
- 2. The Company's gross profit in 2021 is Rp. 19.96 billion, an increase of 12.24% or IDR 2.44 billion when compared to the 2022 gross profit of IDR 22.40 billion.
This increase was due to an increase in the number of activities compared to 2021 and the margin for work owned had a larger margin.*
- 3. The Company's operating expenses in 2022 are Rp. 120.63 billion, operating expenses increased by 13.12% compared to 2021 of Rp. 106.64 billion. Operating expenses increased along with an increase in sales in 2022 compared to 2021.*
- 4. Net profit in 2022 is IDR 9.25 billion, when compared to 2021 of IDR 9.97 billion, there is a decrease of 7.26%. This decrease was due to an increase in general and administrative expenses in the form of asset depreciation expenses, rent for new branch offices and an increase in operating expenses for the head office and branches in 2022.*



5. Aset Perseroan di tahun 2021 adalah sebesar Rp. 224,05 miliar, mengalami penurunan sebesar 8,90% dibandingkan dengan tahun 2022 yaitu sebesar Rp. 204,10 miliar. Penurunan ini disebabkan adanya kenaikan beban akumulasi penyusutan pada aset Perseroan dibandingkan tahun sebelumnya.
 6. Kewajiban Perseroan mengalami penurunan dari tahun 2021 sebesar Rp.101,30 miliar menjadi di tahun 2022 sebesar Rp.8,58 miliar, penurunan sebesar 91,52%, disebabkan karena adanya pembayaran kewajiban jangka pendek.
5. *The Company's assets in 2021 are Rp. 224.05 billion, decreased by 8.90% compared to 2022, which was Rp. 204.10 billion. This decrease was due to an increase in the accumulated depreciation expense on the Company's assets compared to the previous year.*
 6. *The Company's liabilities have decreased from 2021 of IDR 101.30 billion to 2022 of IDR 8.58 billion, a decrease of 91.52%, due to payment of short-term liabilities.*



Rasio – Rasio Keuangan

Financial Ratios

URAIAN/DESCRIPTION	Satuan Unit	2022	2021
Margin Laba Kotor	%	16	16
Gross Profit Margin			
Margin Laba Bersih	%	6	8
Net Profit Margin			
Imbal Hasil Terhadap Ekuitas	%	5	8
Return On Equity Ratio			
Imbal Hasil Terhadap Aset	%	4.5	4
Return on Assets Ratio			
Rasio Kas	%	14.88	90
Cash Ratio			
Rasio Lancar	%	26.46	21.7
Current Ratio			
Perputaran Total Asset	%	0.7	0.57
Total Assets Turnover Ratio			
Ratio Total Kewajiban Terhadap Total Ekuitas	%	4	83
Debt to Equity Ratio			
Ratio Ekuitas Terhadap Aset	%	96	55
Equity to Assets Ratio			
Ratio Total Kewajiban Terhadap Total Aset	%	4	45

Deviden Saham

Perseroan akan membagikan dividen yang akan di umumkan pada Rapat Umum Pemegang Saham Tahunan di Tahun 2023 atas operasi Perseroan tahun buku 2022.

Stock Dividend

The Company will distribute dividends which will be announced at the Annual General Meeting of Shareholders in 2023 for the Company's operations for the 2022 financial year.

IKHTISAR SAHAM (KODE SAHAM: SMKM)

Stock Exchange: Indonesia Stock Exchange

Periode	Jumlah Saham Beredar	Kapitalisasi Pasar (Rp.)	Harga Saham Pembukaan (Rp/Lembar Saham)	Harga Saham Tertinggi (Rp/Lembar Saham)	Harga Saham Terendah (Rp/Lembar Saham)	Harga Saham Penutupan (Rp/Lembar Saham)
Periode	Number Of Shares Outstanding	Market Capitalization (Rp)	Opening Price (Rp/Share)	Highest Price (Rp/Share)	Lowest Price (Rp/Share)	Closing Price (Rp/Share)
Triwulan I						
1st Quarter	1.253.000.000	313.250.000.000	264	290	161	250
Triwulan II						
2nd Quarter	1.253.000.000	278.166.000.000	250	270	187	222
Triwulan III						
3rd Quarter	1.253.000.000	473.634.000.000	226	380	120	378
Triwulan IV						
4th Quarter	1.253.000.000	776.860.000.000	380	650	380	620

Informasi Saham Perusahaan Periode 01 Januari 2022 hingga 31 Desember 2022

Harga Tertinggi (Rp)
Highest Price (Rp) 650

Harga Terendah (Rp)
Lowest Price (Rp) 120

Harga Penutupan (Rp)
Closing Price (Rp) 650

Nilai Buku Per Saham (Rp)
Book Value Per Share (Rp) 156

Harga Terhadap Nilai Buku (%)
Price to Book Value (%) 3.97

Rasio Harga Terhadap Pendapatan (%)
Price to Earning Ratio (%) 80.62



PROFIL PERUSAHAAN
Company Profile

SEJARAH SINGKAT

BRIEF HISTORY

Februari 1981

Awal pendirian PT Sumber Mas Konstruksi Tbk bernama PT Rubenindo Artha Subur (selanjutnya disebut "Perusahaan") Perseroan didirikan berdasarkan hukum Negara Republik Indonesia, berkedudukan di Jakarta, didirikan berdasarkan Akta Pendirian Perseroan Terbatas Nomor 7 tertanggal 4 Februari 1981, yang dibuat di hadapan Edison Sianipar, S.H., Notaris di Jakarta, yang telah memperoleh status badan hukum dari Menteri Kehakiman Republik Indonesia sebagaimana ternyata dalam Surat Keputusannya tertanggal 16 Mei 1981 Nomor Y.A.5/256/10 tahun 1981; didaftar pada Kepaniteraan Pengadilan Negeri Jakarta Pusat No. 2352 tertanggal 8 Juli 1981; diumumkan dalam Berita Negara Republik Indonesia No. 044 dan Tambahan Berita Negara Republik Indonesia No. 019539 yang diterbitkan tanggal 2 Juni 2020.

February 1981

The initial establishment of PT Sumber Mas Konstruksi Tbk named PT Rubenindo Artha Subur (hereinafter referred to as the "Company") The Company was established under the laws of the Republic of Indonesia, domiciled in Jakarta, established based on the Deed of Establishment of a Limited Liability Company Number 7 dated February 4, 1981, drawn up before Edison Sianipar, S.H., Notary in Jakarta, who has obtained legal entity status from the Minister of Justice of the Republic of Indonesia as evident in his Decree dated 16 May 1981 Number Y.A.5/256/10 1981; registered at the Registrar's Office of the Central Jakarta District Court No. 2352 of 8 July 1981; announced in the State Gazette of the Republic of Indonesia No. 044 and Supplement to the State Gazette of the Republic of Indonesia No. 019539 which was published on June 2, 2020.

Februari 2020

Pada tahun 2020 berdasarkan Akta Notaris Bliamto Silitonga, S.H. No. 28 tanggal 14 Februari 2020 dan telah mendapat persetujuan dari Menteri Kehakiman dan Hak Asasi Manusia Republik Indonesia melalui Surat Keputusan No. AHU-0009280.AH.01.10. Tahun 2020 tanggal 27 Februari 2020 Perusahaan telah mengalami penyesuaian Anggaran Dasar, dalam hal ini antara lain Perusahaan mengalami perubahan Nama Perusahaan menjadi PT Sumber Mas Konstruksi, serta Peningkatan Modal Setor Perseroan Adapun Penyesuaian Anggaran Dasar tersebut diumumkan dalam Berita Negara Republik Indonesia No. 41 dan Tambahan Berita Negara Republik Indonesia No. 18993 yang diterbitkan tanggal 22 Mei 2020.

February 2020

In 2020 based on the Deed of Notary Bliamto Silitonga, S.H. No. 28 dated February 14, 2020 and has received approval from the Minister of Justice and Human Rights of the Republic of Indonesia through Decree No. AHU-0009280.AH.01.10. In 2020, February 27, 2020, the Company has adjusted its Articles of Association, in this case, among others, the Company underwent a change in the Company's name to PT Sumber Mas Konstruksi, as well as an increase in the Company's paid-in capital. 41 and Supplement to the State Gazette of the Republic of Indonesia No. 18993 published on 22 May 2020

Februari 2022

Pada tanggal 25 Februari 2022 Perusahaan secara resmi memperoleh Pernyataan Efektif Pernyataan Pendaftaran dalam rangka Penawaran Umum Perdana Saham dari Otoritas Jasa Keuangan

February 2022

On February 25, 2022, the Company officially obtained the Effective Statement of Registration Statement for the Initial Public Offering of Shares from the Otoritas Jasa Keuangan

Maret 2022

Merujuk pada Surat Pemberitahuan Efektifnya Pernyataan pendaftaran dari Otoritas Jasa Keuangan melalui Surat No. S-33/D.04/2022, Maka Perseroan melakukan Penawaran Umum Perdana Saham melalui Bursa Efek Indonesia (BEI) sejumlah 250.000.000 saham dengan nilai nominal Rp 100 per lembar saham dan Perseroan telah mencatatkan seluruh sahamnya (Company Listing) pada Bursa Efek Indonesia (BEI) pada tanggal 9 Maret 2022 dengan harga saham perdana Rp.264,- per lembar saham, dengan nama kode saham SMKM.

March 2022

Referring to the Notification of Effectiveness of Registration Statement from the Financial Services Authority through Letter No. S-33/D.04/2022, the Company conducted an Initial Public Offering of Shares through the Indonesia Stock Exchange (IDX) totaling 250,000,000 shares with a nominal value of Rp 100 per share and the Company has listed all of its shares (Company Listing) on the Stock Exchange Indonesia (IDX) on March 9, 2022 with an initial share price of Rp.264, - per share, with the stock code name SMKM.

PROFIL PERUSAHAAN

Company Profile

PT Sumber Mas Konstruksi Tbk (Perseroan) didirikan pada tanggal 04 Februari 1981, berkedudukan di Jakarta, Perseroan berdasarkan hukum Negara Republik Indonesia didirikan berdasarkan Akta Pendirian Perseroan Terbatas Nomor 7 tertanggal 4 Februari 1981, yang dibuat di hadapan Edison Sianipar, S.H., Notaris di Jakarta, yang telah memperoleh status badan hukum dari Menteri Kehakiman Republik Indonesia sebagaimana ternyata dalam Surat Keputusannya tertanggal 16 Mei 1981 Nomor Y.A.5/256/10 tahun 1981, didaftar pada Kepaniteraan Pengadilan Negeri Jakarta Pusat No. 2352 tertanggal 8 Juli 1981, diumumkan dalam Berita Negara Republik Indonesia No. 044 dan Tambahan Berita Negara Republik Indonesia No. 19539 yang diterbitkan tanggal 2 Juni 2020.

Pada tahun 2020 berdasarkan Akta Notaris Bliamto Silitonga, S.H. No. 28 tanggal 14 Februari 2020 dan telah mendapat persetujuan dari Menteri Kehakiman dan Hak Asasi Manusia Republik Indonesia melalui Surat Keputusan No. AHU-0009280.AH.01.10. Tahun 2020 tanggal 27 Februari 2020 Perusahaan telah mengalami penyesuaian Anggaran Dasar, dalam hal ini antara lain Perusahaan mengalami perubahan Nama Perusahaan menjadi PT Sumber Mas Konstruksi, serta Peningkatan Modal Setor Perseroan Adapun Penyesuaian Anggaran Dasar tersebut diumumkan dalam Berita Negara Republik Indonesia No. 41 dan Tambahan Berita Negara Republik Indonesia No. 18993 yang diterbitkan tanggal 22 Mei 2020. Pada tanggal 25 Februari 2022 Perusahaan secara resmi memperoleh Pernyataan Efektif Pernyataan Pendaftaran dalam rangka Penawaran Umum Perdana Saham dari Otoritas Jasa Keuangan.

PT Sumber Mas Kontruksi Tbk (Company) was established on February 4, 1981, domiciled in Jakarta, the Company based on the laws of the Republic of Indonesia was established based on the Deed of Establishment of a Limited Liability Company Number 7 dated February 4, 1981, made before Edison Sianipar, S.H., Notary in Jakarta, which has obtained the status of a legal entity from the Minister of Justice of the Republic of Indonesia as evident in his Decision Letter dated 16 May 1981 Number Y.A.5/256/10 of 1981, registered with the Registrar Office of the Central Jakarta District Court No. 2352 dated 8 July 1981, announced in the State Gazette of the Republic of Indonesia No. 044 and Supplement to the State Gazette of the Republic of Indonesia No. 19539 issued on June 2, 2020.

In 2020 based on the Deed of Notary Bliamto Silitonga, S.H. No. 28 dated 14 February 2020 and has received approval from the Minister of Justice and Human Rights of the Republic of Indonesia through Decree No. AHU-0009280.AH.01.10. In 2020, February 27 2020, the Company has undergone adjustments to the Articles of Association, in this case, among others, the Company has changed the Company Name to PT Sumber Mas Construction, as well as an Increase in the Company's Paid-in Capital. 41 and Supplement to the State Gazette of the Republic of Indonesia No. 18993 which was issued on May 22, 2020. On February 25, 2022 the Company officially obtained the Statement of Effectiveness Statement Registration for Initial Public Offering of Shares from the Financial Services Authority.



PROFIL PERUSAHAAN

Company Profile

Pada 25 Februari 2022, Perusahaan mengalami momen penting dengan merujuk pada Surat Pernyataan Efektif dari Otoritas Jasa Keuangan melalui Surat No. S-33/D.04/2022 untuk melakukan penawaran umum perdana saham biasa atas nama melalui Bursa Efek Indonesia (BEI) sejumlah 250.000.000 saham dengan nilai nominal Rp 100 per lembar saham dan Perusahaan telah mencatatkan seluruh sahamnya (Company Listing) pada Bursa Efek Indonesia (BEI) pada tanggal 9 Maret 2022 dengan harga saham perdana Rp.264,- per lembar saham, dengan nama kode saham SMK M.

On February 25, 2022, the Company experienced an important moment with reference to Surat Effective Statement from the Financial Services Authority through Letter No. S-33/D.04/2022 para conducted an initial public offering of ordinary shares on behalf of the Indonesian Stock Exchange (IDX) in the amount of 250,000,000 shares with a nominal value of IDR 100 per share and the Company has listed all of its shares (Company Listing) on the Indonesia Stock Exchange (IDX) on March 9, 2022 with an initial share price of IDR 264 per share, with the code name SMK M.

Sejarah Awal Pencatatan Saham di BEI oleh PT Sumber Mas Konstruksi Tbk

Jenis Pencatatan	Saham	Tanggal Pencatatan
Saham Perdana @Rp.264,-	250.000.000	9 Maret 2022
Pencatatan Saham Pendiri (Company Listing)	1.003.000.000	9 Maret 2022

Pemegang Saham	Jumlah saham Ditempatkan dan Disetor Penuh	Persentase Kepemilikan	Jumlah
PT Vina Nauli Jordania	703.000.000	70,09%	70.300.000.000
PT Umaty Global Finance	150.000.000	14,95%	15.000.000.000
PT Zareen Capital Nusantara	100.000.000	9,97%	10.000.000.000
Intan Magdalena	50.000.000	4,99%	5.000.000.000

Untuk Bidang Usaha Perseroan sesuai dengan Akta dan Anggaran Dasar Perusahaan adalah antara lain Kegiatan Usaha Utama, yaitu : Konstruksi Bangunan Sipil Jalan, mencakup usaha pembangunan pemeliharaan, dan/atau pembangunan kembali bangunan jalan (raya, sedang, dan kecil), jalan bebas hambatan/jalan tol, dan jalan landasan terbang (pacu, taksi, dan parkir), dan gudang penyimpanan barang. Termasuk kegiatan penunjang pembangunan, peningkatan, pemeliharaan konstruksi pagar/tembok penahan jalan tidak termasuk jalan layang. Konstruksi Gedung Perkantoran, mencakup usaha pembangunan, pemeliharaan, dan/atau pembangunan kembali bangunan yang dipakai untuk gedung perkantoran, seperti kantor dan rumah kantor (rukan). Termasuk pembangunan gedung untuk perkantoran yang dikerjakan oleh perusahaan real estat dengan tujuan untuk dijual dan kegiatan perubahan dan renovasi gedung perkantoran.

Sedangkan Kegiatan Usaha Penunjang Perusahaan adalah Konstruksi Bangunan Sipil Jembatan, Jalan Layang, Fly Over dan Underpass, mencakup usaha pembangunan, pemeliharaan, dan/atau pembangunan kembali bangunan jembatan (termasuk jembatan rel), jalan layang, underpass, dan fly over. Termasuk kegiatan pembangunan, peningkatan, pemeliharaan penunjang, pelengkap dan perlengkapan jembatan dan jalan layang, seperti pagar/tembok penahan, drainase jalan, marka jalan, dan rambu-rambu.

Sesuai dengan Akta dan Anggaran Dasar bahwa Perusahaan berkedudukan di Graha Mustika Ratu Lantai 5, Jalan Gatot Subroto Kav. 74-75 Kelurahan Menteng Dalam, Kecamatan Tebet Jakarta Selatan.

Sebagai sarana korespondensi dapat mengunjungi Website Perusahaan yaitu www.konstruksimas.co.id, atau email corsec@konstruksimas.co.id dan budi.aris@konstruksimas.co.id

For the Company's Business Sector in accordance with the Deed and Articles of Association of the Company, these include among others Main Business Activities, namely: Construction of Civil Road Buildings, including the business of building maintenance, and/or rebuilding road buildings (highways, medium, and small), freeways/toll roads, and runways (runways, taxis, and parking), and goods storage warehouses. Including supporting activities for the development, improvement, maintenance of road fence/retaining wall construction excluding flyovers. Office Building Construction, includes the construction, maintenance and/or rebuilding of buildings used for office buildings, such as offices and office houses (office houses). Including the construction of buildings for offices carried out by real estate companies with the aim of being sold and the activities of changing and renovating office buildings.

While the Company's Supporting Business Activities are the Construction of Civil Bridges, Flyovers, Fly Overs and Underpasses, covering the business of building, maintaining and/or rebuilding bridges (including rail bridges), flyovers, underpasses and flyovers. This includes the activities of building, upgrading, maintaining supporting, supporting and equipping bridges and flyovers, such as fences/retaining walls, road drainage, road markings and signs.

In accordance with the Deed and Articles of Association that the Company is domiciled at Graha Mustika Ratu 5th Floor, Jalan Gatot Subroto Kav. 74-75 Menteng Dalam Village, Tebet District, South Jakarta.

As a means of correspondence, you can visit the Company's website, namely www.constructionmas.co.id, or email corsec@konstruksimas.co.id and budi.aris@konstruksimas.co.id

Peristiwa Penting dan Penghargaan

Important Events and Awards

PERISTIWA PENTING 2022 JULI 2022

Perusahaan menyelenggarakan Rapat Umum Pemegang Saham Tahunan (RUPST) untuk Tahun Buku 2021 yang bertempat di Hotel Bidakara, Jakarta Selatan pada hari Kamis, tanggal 21 Juli 2022 yang dituangkan dalam Akta Berita Acara Rapat Umum Pemegang Saham Tahunan PT. Sumber Mas Konstruksi ,Tbk No. 47 Tanggal 21 Juli 2022 Notaris Leolin Jayayanti SH., Mkn

IMPORTANT EVENTS 2022 JULY 2022

The Company held the Annual General Meeting of Shareholders (AGMS) for Fiscal Year 2021 at Bidakara Hotel, South Jakarta on Thursday, July 21, 2022 as stated in the Deed of Minutes of Annual General Meeting of Shareholders of PT. Sumber Mas Konstruksi ,Tbk No. 47 Dated July 21, 2022 Notary Leolin Jayayanti SH., Mkn





VISION and MISSION
VISI dan MISI

The word "MISSION" is displayed in large, bold, black capital letters. Each letter is contained within a separate, colorful rectangular card (yellow, red, purple, blue, cyan, red, cyan) that is pinned to a white background with a gold-colored pushpin at the top.

Sebagai Perusahaan Jasa Konstruksi Umum yang terdepan juga berintegritas dalam berkontribusi untuk Pembangunan Infrastruktur dan Sarana penunjang lainnya di Indonesia

As a leading General Construction Service Company, we also have integrity in contributing to the development of infrastructure and other supporting facilities in Indonesia

1. Mewujudkan Pembangunan yang berorientasi kepada Inovasi dan perkembangan Teknologi
Realizing Development oriented to Innovation and Technology development

2. Memberikan Nilai tambah untuk kebutuhan pelanggan dan pemberi kerja
Provide added value for the needs of customers and employers

3. Mengembangkan Kemampuan Karyawan
Developing Employee Capabilities

4. Menjalin kemitraan yang baik dengan Perusahaan Konstruksi di Pemerintahan, BUMN maupun Swasta
Establish good partnerships with Construction Companies in Government, State-Owned and Private

5. Mendukung pemerataan pembangunan infrastruktur dan sarana penunjang lainnya di segala bidang.
Supporting equitable development of infrastructure and other supporting facilities in all fields.

6. Mengutamakan keselamatan Kerja
Prioritize for work safety

7. Memaksimalkan nilai perusahaan khususnya bagi Pemegang Saham.
Maximize the value of the company, especially for Shareholders.

8. Membangun dan Memajukan kegiatan Konstruksi dalam Infrastruktur dan Sarana penunjang lainnya di Indonesia
Build and promote construction activities in infrastructure and other supporting facilities in Indonesia





Visi memiliki arti yang lebih jauh ke masa yang akan datang dan komitmen bagi manajemen untuk meraih kesuksesan. Perseroan memiliki Visi yaitu :

- ❖ Memberikan Pelayanan Prima yang berkualitas dan Efisien dalam bidang Jasa Konstruksi Umum
- ❖ Menjadi bagian dari penggerak pembangunan dan pengembangan dalam bidang Jasa Konstruksi umum agar menuju Bangsa yang memiliki Aset yang bernilai produktivitas tinggi untuk mengisi kebutuhan Usaha di dalam maupun luar negeri

Vision has a deeper meaning to the future and a commitment to management for success. The Company has a vision, namely:

- ❖ *Providing Quality and Efficient Excellent Service in the field of General Construction Services*
- ❖ *Being part of the driving force of development and development in the field of general construction services so that it leads to a nation that has assets of high productivity value to fill the needs of businesses at home and abroad*





**LAPORAN DEWAN KOMISARIS KEPADA
PEMEGANG SAHAM**
*Board Of Commissioners Reports
To Shareholders*

LAPORAN DEWAN KOMISARIS KEPADA PEMEGANG SAHAM

Board Of Commissioners Reports To Shareholders



Intan Magdalena
KOMISARIS UTAMA
PRESIDENT Commissioner

Para Pemegang Saham dan Pemangku Kepentingan yang Terhormat, Puji dan syukur marilah kita panjatkan ke hadirat Tuhan Yang Maha Esa atas limpahan nikmat dan karunia-Nya kepada kita semua sehingga PT Sumber Mas Konstruksi Tbk dapat melalui tahun 2022 dengan berbagai capaian yang membanggakan.

Atas nama Dewan Komisaris, perkenankan kami menyampaikan Laporan Dewan Komisaris tentang pengawasan dan pemberian nasihat kepada Direksi selama tahun 2022. Dalam menjalankan tugas dan tanggung jawabnya, Dewan Komisaris selalu memegang prinsip independensi dan fokus pada pencapaian Visi dan Misi Perseroan dan menjunjung tinggi prinsip Tata Kelola Perusahaan yang Baik (GCG).

Dewan Komisaris telah melakukan tugas pengawasan dan pemberian nasihat kepada Direksi demi pertumbuhan hasil usaha Perseroan dan pemantauan atas semua kebijakan strategis yang diambil oleh Direksi untuk kemudian menilai kesesuaian terhadap rencana kerja, visi dan misi Perseroan.

Dear Shareholders and Stakeholders, Praise and gratitude, let us pray to the presence of God Almighty for His abundance of favors and gifts to all of us so that PT Sumber Mas Televisi Tbk can go through 2021 with many proud achievements.

On behalf of the Board of Commissioners, allow us to submit the Board of Commissioners' Report regarding supervision and providing advice to the Board of Directors in 2022. In carrying out its duties and responsibilities, the Board of Commissioners always adheres to the principle of independence and focuses on achieving the Company's Vision and Mission and upholds the principles of Corporate Governance. Good (GCG).

The Board of Commissioners has carried out supervisory duties and provided advice to Directors for the growth of the Company's business results and monitoring of all strategic policies taken by the Board of Directors to then assess conformity to work plan, vision and mission of the Company.

LAPORAN DEWAN KOMISARIS KEPADA PEMEGANG SAHAM

Board Of Commissioners Reports To Shareholders

Dewan Komisaris telah memastikan bahwa kegiatan operasional Perseroan telah mengacu kepada rencana bisnis yang telah ditetapkan, dikelola secara profesional, sesuai dengan kepentingan pemegang saham dan pemangku kepentingan lainnya, serta memastikan kepatuhan terhadap seluruh peraturan dan perundang-undangan yang berlaku.

Dewan Komisaris secara independen melaksanakan tugas dan fungsinya, yang berpedoman kepada ketentuan Anggaran Dasar Perseroan dan peraturan perundangan yang berlaku, serta prinsip-prinsip Tata Kelola Perusahaan yang Baik (Good Corporate Governance).

Tahun 2022 ini merupakan tahun ke-41 PT. Sumber Mas Konstruksi Tbk berdiri. Perusahaan kami tanpa henti memberikan layanan dan komitmen yang konsisten kepada masyarakat dengan menyediakan kebutuhan dan layanan bisnis yang diperlukan. Pembangunan infrastruktur yang dilakukan oleh PT Sumber Mas Konstruksi Tbk di Indonesia kiranya berdampak pada pembangunan ekonomi bagi masyarakat setempat untuk dapat mengubah perekonomian mereka lebih baik. Selain itu, dapat memberikan nilai tambah bagi suatu negara untuk kegiatan ekonomi yang lebih cepat bertumbuh dan kompetitif serta biaya operasional dan pengembangan yang terjangkau.

PT. Sumber Mas Konstruksi Tbk berkomitmen untuk terus mengembangkan diri guna menjawab tantangan yang ada dalam sektor bisnis. Untuk mengatasi tantangan yang tidak dapat dihindari ini, Manajemen Perseroan berkomitmen untuk lebih memperkuat pengawasan perusahaan dan manajemen risiko untuk memastikan bahwa bisnis tetap fleksibel dan efisien dalam menangani semua tantangan dan hambatan.

The Board of Commissioners has ensured that the Company's operational activities refer to predetermined business plans, are managed professionally, in accordance with the interests of shareholders and other stakeholders, and ensure compliance with all applicable laws and regulations.

The Board of Commissioners independently carries out their duties and functions, which are guided by the provisions of the Company's Articles of Association and applicable laws and regulations, as well as the principles of Good Corporate Governance.

This year 2022 is the 41st year of PT. Sumber Mas Construction Tbk was established. Our company relentlessly provides consistent service and commitment to society by providing the necessary business needs and services. Infrastructure development carried out by PT Sumber Mas Construction Tbk in Indonesia will have an impact on economic development for local communities to be able to change their economy for the better. In addition, it can provide added value to a country for faster growing and more competitive economic activities and costs affordable operational and development.

PT. Sumber Mas Construction Tbk is committed to continuing to develop itself in order to answer the challenges that exist in the business sector. To overcome these unavoidable challenges, the Company's Management is committed to further strengthening corporate oversight and risk management to ensure that the business remains flexible and efficient in dealing with all challenges and obstacles.

LAPORAN DEWAN KOMISARIS KEPADA PEMEGANG SAHAM

Board Of Commissioners Reports To Shareholders

Berbagai inisiatif dan upaya telah dilakukan untuk mempertahankan kelangsungan roda ekonomi dan kehidupan untuk mengatasi berbagai masalah yang muncul, meskipun PT. Sumber Mas Konstruksi Tbk telah menghadapi berbagai krisis dan kesulitan, namun tetap mampu bertahan dan terus berkembang, PT Sumber Mas Konstruksi Tbk tetap memegang komitmen untuk terus memberikan manfaat bagi masyarakat,, kami tetap optimis dalam mengembangkan kegiatan usaha konstruksi umum dan pembangunan indonesia. Mengamalkan Proyek ataupun kegiatan usaha pembangunan infrastruktur atau konstruksi umum. Selain itu, Perseroan akan selalu memastikan bahwa karyawan dan manajemen mematuhi semua prosedur pemerintah dan segala ketentuan- ketentuan dalam menjalankan kegiatan usahanya.

Jakarta, 28 April 2023
Untuk dan atas nama Dewan Komisaris
PT. Sumber Mas Konstruksi Tbk



Intan Magdalena
Komisaris Utama

Various initiatives and efforts have been made to maintain the continuity of the economy and life to overcome various problems that arise, although PT. Sumber Mas construction Tbk has faced various crises and difficulties, but has been able to survive and continue to grow, PT Sumber Mas construction Tbk has remained in control commitment to continue to provide benefits to society,, we remain optimistic in developing general construction and development business activities in Indonesia. Indeed, projects or business activities for infrastructure development or construction general. In addition, the Company will always ensure that employees and management comply with all government procedures and all provisions in carrying out its business activities.

*Jakarta, April 28, 2023
Behalf of the Board of President Commissioners
PT. Sumber Mas Konstruksi Tbk*



*Intan Magdalena
President Commissioner*





LAPORAN DIREKSI KEPADA PEMEGANG SAHAM
DIRECTORS ' REPORT to Shareholders

LAPORAN DIREKSI KEPADA PEMEGANG SAHAM

DIRECTORS ' REPORT TO SHAREHOLDERS



Budi Aris P
Direktur utama
President director

Para Pemegang Saham, serta jajaran Komisaris yang saya hormati, Puji dan syukur marilah kita panjatkan ke hadirat Tuhan Yang Maha Esa atas limpahan nikmat dan karuniaNya sehingga PT Sumber mas Konstruksi Tbk dapat melalui tahun 2022 dengan membukukan sejumlah capaian yang diinginkan. Selanjutnya, izinkan kami mewakili Direksi Perseroan untuk menyampaikan laporan pertanggungjawaban atas pengelolaan Perseroan untuk tahun buku yang berakhir pada 31 Desember 2022 beserta laporan keuangan yang telah diaudit.

KINERJA PERUSAHAAN

Melalui penerapan kebijakan strategis yang tepat, di tengah kondisi yang cukup menantang di tahun 2022, Perseroan dapat membukukan kinerja operasional dan keuangan yang ditargetkan . Dari aspek keuangan, tahun 2022 Perseroan berhasil membukukan pendapatan sebesar Rp.143,04 miliar , meningkat 12,98% dari tahun sebelumnya . Pertumbuhan pendapatan tersebut utamanya berasal dari pekerjaan proyek yang baru dan penyelesaian pekerjaan yang dipercepat .

Sejalan dengan peningkatan pendapatan yang diperoleh Perseroan di tahun 2022, Perseroan membukukan laba periode berjalan sebesar Rp.22,40 miliar, meningkat 13,12% dari tahun sebelumnya.

Dear Shareholders, as well as the Board of Commissioners,

As a representative of the Board of Directors of Sumber Mas Konstruksi Tbk, (the Company) I express my gratitude to the presence of God Almighty for His mercy and grace. Please allow me to submit our Accountability Report covering the Company's performance throughout 2021 to the Shareholders in particular and the stakeholders or the public in general.

COMPANY PERFORMANCE

Through the implementation of the right strategic policies, in the midst of quite challenging conditions in 2022, the Company was able to record the targeted operational and financial performance. From the financial aspect, in 2022 the Company managed to record revenue of IDR 143.04 billion, an increase of 12.98% from the previous year. The revenue growth mainly came from new project work and accelerated work completion.

In line with the increase in revenue earned by the Company in 2022, the Company posted profit for the period of IDR 22.40 billion, an increase of 13.12% from the previous year.

PROSPEK USAHA DAN STRATEGI PERSEROAN

Perseroan tetap terus berfokus terhadap pekerjaan-pekerjaan yang berorientasi pada profit ataupun laba yang lebih baik. Sebagai penyedia Jasa Konstruksi Umum kami mendapatkan dukungan Pemerintah dalam memastikan kegiatan pembangunan tetap berjalan sehingga kegiatan Bisnis, Ekonomi, Pendidikan dan pelayanan serta seluruh sendi kehidupan tetap dapat berjalan dengan baik.

BUSINESS PROSPECTS AND COMPANY STRATEGY

The Company continues to focus on profit-oriented or better profit-oriented jobs. As a provider of General Construction Services, we get Government support in ensuring construction activities continue so that Business, Economic, Education and service activities as well as all joints life can still go well.

Laporan Pencapaian dengan Target

(dalam miliar rupiah)

Achievements with Target (dalam miliar rupiah)

Keterangan Description	Realisasi 2022 Realization 2022	Target 2022 Target 2022	Pencapaian Achievement
Aset Assets	204.103	205.910	99 %
Liabilitas Liability	8.586	6.346	135 %
Ekuitas Equity	196.516	202.755	97%
Pendapatan Revenue	143.045	157.529	91%
Laba Bersih Net Profit	9.254	18.752	49 %

Dewan Direksi menganggap perlu meningkatkan kinerja yang baik dalam rangka untuk memenuhi permintaan konsumen atau pemberi kerja serta menjaga kualitas kerja yang diinginkan oleh semua pihak pihak terkait. Sehingga terus mendapatkan kesempatan pekerjaan ataupun proyek yang baik dan bernilai tinggi. Kami akan terus memberikan kinerja yang lebih baik lagi dan untuk terus mempertahankan keberlangsungan usaha yang sesuai yang ditargetkan oleh pihak pihak terkait dan dapat terus meningkatkan kinerja Perseroan.

The Board of Directors considers it necessary to improve good performance in order to meet consumer or employer demands and maintain the quality of work desired by all related parties. So that you continue to get good and high-value job opportunities or projects. We will continue to provide even better performance and to continue to maintain business continuity according to the targets of related parties and can continue to improve the Company's performance.



LAPORAN DIREKSI KEPADA PEMEGANG SAHAM

DIRECTORS ' REPORT TO SHAREHOLDERS

TANTANGAN YANG DIHADAPI

sehubungan dengan pemulihan ekonomi dari dampak Pandemi Covid 19 di tahun 2022 ini, sehingga banyak sektor usaha yang baru mulai beroperasi kembali tetapi tidak dengan skala besar, sehingga hal ini membuat Dewan Direksi harus terus berpikir keras agar Perseroan berjalan sesuai dengan target yang telah ditentukan.

APRESIASI

Perseroan telah melalui tahun 2022 dengan meraih sejumlah pencapaian yang sesuai target. Atas nama Direksi, kami memberikan apresiasi yang setinggi-tingginya kepada seluruh karyawan yang telah mempersembahkan kinerja terbaiknya sehingga memungkinkan Perseroan meraih hasil yang sangat baik tersebut.

Direksi juga mengucapkan terima kasih kepada Dewan Komisaris yang telah memberikan nasihat dan rekomendasi serta menjadi partner dalam upaya mewujudkan visi dan misi Perseroan. Selain itu, Direksi juga memberikan apresiasi kepada Pemegang Saham dan seluruh pelanggan atas kepercayaan yang diberikan. Semoga kinerja yang baik ini dapat terus dipertahankan dan ditingkatkan di masa masa mendatang.

Jakarta, 28 April 2023

Untuk dan atas nama Direksi
PT Sumber Mas Konstruksi Tbk.

CHALLENGES FACED

in connection with the economic recovery from the impact of the Covid 19 Pandemic in 2022, so that many business sectors have just started operating again but not on a large scale, so this makes the Board of Directors have to continue to think hard so that the Company runs according to predetermined targets.

APPRECIATION

The company has gone through 2022 by achieving a number of achievements according to the target. On behalf of the Board of Directors, we give our highest appreciation to all employees who have presented their best performance to enable the Company to achieve these excellent results.

The Board of Directors also thanks the Board of Commissioners for providing advice and recommendations as well as being a partner in realizing the Company's vision and mission. In addition, the Board of Directors also gives appreciation to Shareholders and all customers for the trust given. Hopefully this good performance can be maintained and improved in the future

Jakarta, April 28, 2023

For and on behalf of the Board of Directors
PT Sumber Mas Konstruksi Tbk.

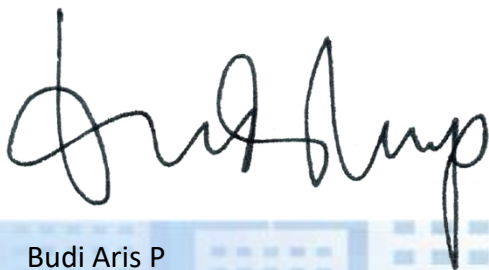

Budi Aris P
President Director



Budi Aris P
President Director

LAPORAN DIREKSI KEPADA PEMEGANG SAHAM *DIRECTORS ' REPORT TO SHAREHOLDERS*

Perseroan akan membagikan dividen yang akan diumumkan pada Rapat Umum Pemegang Saham Tahunan di Tahun 2023 atas operasi Perseroan tahun buku 2022.

The company will distribute dividends which will be announced at the General Meeting Annual Shareholders in 2023 for the Company's operations for the 2022 financial year.



SURAT PERNYATAAN ANGGOTA DEWAN KOMISARIS DAN DIREKSI
TENTANG TANGGUNG JAWAB ATAS LAPORAN TAHUNAN 2022
PT SUMBER MAS KONSTRUKSI Tbk

We the undersigned declare that all information in the 2022 Annual Report of PT Sumber Mas Konstruksi Tbk has been presented in entirety, we are responsible for the accuracy of the contents of the 2022 Annual Report of the company.

Kami yang bertanda tangan dibawah ini menyatakan bahwa semua informasi dalam Laporan Tahunan PT SUMBER MAS KONSTRUKSI Tbk tahun 2022 telah dimuat secara lengkap, kami bertanggung jawab atas kebenaran isi laporan tahunan perusahaan tahun 2022.

Demikian Pernyataan ini dibuat dengan sebenarnya

Jakarta 28 April 2023
Dewan Komisaris



Intan Magdalena
Komisaris Utama

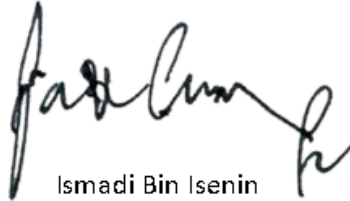

Ismadi Bin Isenin
Komisaris



Monang Tua Sitanggung
Komisaris Independen

Dewan Direksi

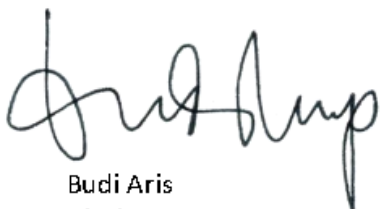

Budi Aris
Direktur Utama



Budiman Pramono Sidi
Direktur





TINJAUAN ULANG USAHA

Review Of Business

TINJAUAN ULANG USAHA

Review Of Business

Kinerja Usaha Terkonsolidasi

Perseroan terus melakukan pengembangan kegiatan usaha, dikarenakan hal itu sangat penting untuk dilaksanakan maka untuk mendukung pengembangan itu perlu terus diterapkan langkah strategis yang mencakup sebagai berikut:

1. Pelaksanaan atas proyek-proyek yang mempunyai margin cukup baik serta mengedepankan efisiensi dan efektifitas kerja dengan menggunakan tenaga dan sumber daya yang lebih berpengalaman dan tepat guna.
2. Pelaksanaan monitoring atas biaya proyek yang sedang berjalan dengan dasar dari budget yang telah disepakati yang dituangkan dalam SOP atau Peraturan baku yang disepakati bersama oleh para pihak yang berkepentingan.
3. Pelaksanaan audit atas kualitas kerja atau evaluasi kerja dalam setiap proyek, sehingga dapat mencapai nilai-nilai terbaik dalam indeks kualitas kerja bagi para pihak konsumen.
4. Pelaksanaan peningkatan kualitas dan kemampuan kerja para tenaga lapangan sehingga dengan secara langsung berdampak dapat meningkatkan kemampuan para pekerja dan hasil kerja yang diinginkan oleh Pihak Konsumen.
5. Pelaksanaan atau Keikutsertaan Perseroan dalam proyek-proyek jenis baru sehubungan dengan kegiatan proyek infrastruktur dan konstruksi lainnya.
6. Pelaksanaan kerja sama yang terus di pelihara dengan baik dengan para konsumen perseroan

Consolidated Business Performance

The Company continues to develop business activities, because it is very important to implement it, to support this development it is necessary to continue to implement strategic steps which include the following:

- 1. Implementation of projects that have good enough margins as well prioritizing work efficiency and effectiveness by using more experienced and effective personnel and resources.*
- 2. Implementation of monitoring of ongoing project costs on the basis of the agreed budget as outlined in the SOP or standard regulations mutually agreed upon by the interested parties.*
- 3. Implementation of an audit on the quality of work or evaluation of work in each project, so as to achieve the best values in the quality of work index for the consumer parties.*
- 4. Implementation of improving the quality and work capacity of field workers so that with a direct impact it can increase the ability of workers and the work results desired by the Consumer Party.*
- 5. Implementation or participation of the Company in new types of projects in connection with other infrastructure and construction project activities.*
- 6. Implementation of cooperation that continues to be well maintained with the company's consumers*

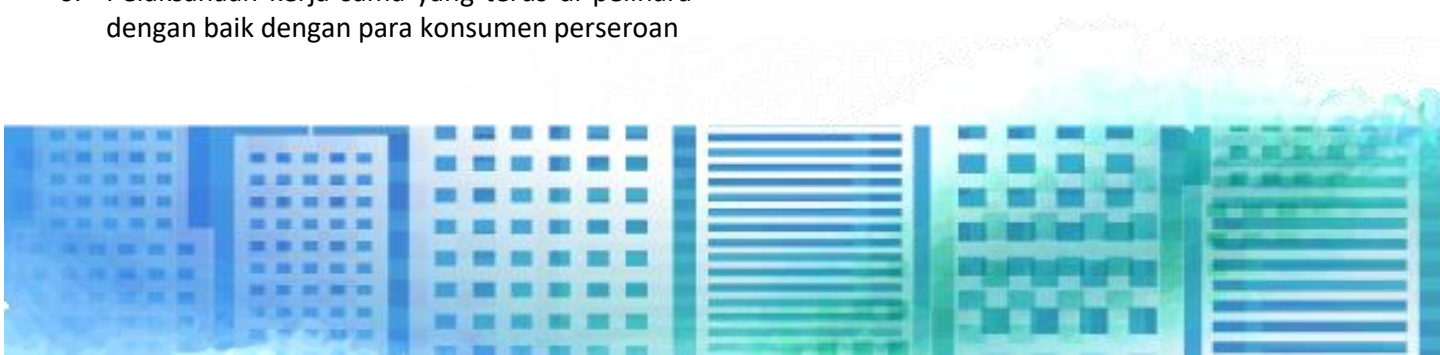

TINJAUAN ULANG USAHA

Review Of Business

Hubungan dengan Para Klien dan Pelanggan Akhir

Perseroan secara konsisten mengusahakan dan menciptakan pemahaman dan hubungan kerja yang baik dan berkualitas melalui berbagai inisiatif pertemuan-pertemuan berkala, guna mencapai kesepakatan dalam proses dan hasil pekerjaan serta menentukan dan memastikan bahwa rencana-rencana dan tujuan-tujuan para pelanggan dapat secara menyeluruh tercapai. Perseroan selalu terus melakukan berbagai langkah untuk meningkatkan hubungan secara baik yang berkesinambungan dalam memenuhi kebutuhankebutuhan klien dan memastikan kinerja perseroan dapat mencapai kualitas terbaik bagi para klien.

Manajemen Kualitas

Perseroan selalu menekankan pentingnya kualitas terbaik dalam keseluruhan aspek proses kerja. Untuk dapat memastikan tercapainya kepuasan pelanggan sehingga dapat memperoleh permintaan pekerjaan lainnya dari klien atau pemberi kerja, Perseroan juga terus meningkatkan ketrampilan dan kemampuan para pekerja dengan mengikuti program-program pelatihan dan sertifikasi bagi karyawan-karyawan kunci. Perseroan terus berkeyakinan prospek usaha akan industri ini dapat menjanjikan, hal ini dihubungkan dengan masih banyaknya pembangunan pusat maupun daerah di pulau Jawa maupun luar Pulau Jawa yang telah berjalan dan sehingga peluang kegiatan usaha di sektor Jasa Konstruksi Umum masih memberikan peluang besar .

Relationships with Clients and End Customers

The Company consistently strives for and creates good and quality understanding and working relationships through various initiatives of regular meetings, in order to reach agreement on work processes and results and determine and ensure that plans and objectives of customers can be achieved as a whole. The company always continues to take various steps to improve sustainable good relations in meeting client needs and ensuring the company's performance can achieve the best quality for clients.

Quality Management

The Company always emphasizes the importance of the best quality in all aspects of the work process. To be able to ensure the achievement of customer satisfaction so that they can obtain other job requests from clients or employers, the Company also continues to improve the skills and abilities of workers by participating in training and certification programs for key employees. The Company continues to believe that the business prospects for this industry can be promising. , this is related to the fact that there are still many central and regional developments on the island of Java and outside Java that are already underway and so that the opportunities for business activities in the General Construction Services sector still provide great opportunities.



TINJAUAN ULANG USAHA

Review Of Business

Tinjauan operasi per segmen operasi

SEGMENT OPERASI PT SUMBER MAS KONSTRUKSI Tbk

2022			
	Jawa	Non Jawa	Jumlah
Pendapatan	-	126.611.879.577	126.611.879.577
Beban pokok pendapatan	-	106.648.859.272	106.648.859.272
Laba kotor	-	19.963.020.305	19.963.020.305
Beban umum dan administrasi	861.512.207	6.817.057.825	7.678.570.032
Laba sebelum beban pajak penghasilan - bersih	-861.512.207	13.418.033.327	12.556.521.120
Beban pajak penghasilan - bersih	-	-	(2.702.578.865)
Beban komprehensif lain	-	-	124.323.937
Laba komprehensif periode berjalan	-	-	9.978.266.192
Aset			
Aset segmen	249.960.700	223.803.014.763	224.052.975.463
Liabilitas			
Liabilitas segmen	-	101.305.155.503	101.305.155.503
Perolehan aset tetap	-	206.907.400	206.907.400
Penyusutan aset tetap	31.773.675	2.359.000.000	2.390.773.675

Perbandingan Ekuitas dengan Arus Kas PT. SUMBER MAS KONSTRUKSI Tbk

No	Dalam Juta Perkiraan	PERIODE	
		2022	2021
1	Ekuitas	195.516	72.769
2	Arus Kas	(40.700)	49.512

Penyebab Perubahan Ekuitas dan Arus Kas Pada Tahun Berjalan Dikarenakan Banyaknya proyek / Pekerjaan Yang dilakukan di Tahun 2022.

TINJAUAN ULANG USAHA

Review Of Business

Perbandingan antara target / proyeksi pada awal tahun buku dengan hasil yang dicapai (realisasi)

Comparison of target/projection at the beginning of the year of the book with achieved results (realization)

Keterangan Descrpition	Realisasi 2022 Realization 2022	Target 2022	Pencapaian Achievement
Ekuitas Equity	196.516	202.755	97%
Pendapatan Revenue	143.045	157.529	91%
Laba Bersih Net Profit	9.254	18.752	49%

TARGET PROYEKSI UNTUK 1 (SATU) TAHUN MENDATANG PT SUMBER MAS KONSTRUKSI Tbk

*TARGET PROJECTION FOR THE NEXT 1 (ONE) YEAR
PT SUMBER MAS KONSTRUKSI Tbk*

	<u>2023</u>	<u>2022</u>
<u>Pendapatan</u>	181.158	143.045
<u>Laba Bersih</u>	36.566	9.254
<u>Struktur Modal</u>	231.822	196.516





PEMASARAN DAN DISTRIBUSI

Marketing And Distribution

PEMASARAN DAN DISTRIBUSI

Marketing And Distribution

Konstruksi Umum

1. Proses Undangan Proyek /Tender Proyek

Proses marketing yang dilakukan Perseroan adalah salah satunya dengan mencari informasi proyek baik dari media Online seperti Website/Situs resmi dari Pemberi Kerja ataupun Offline seperti Networking / hubungan kerja yang baik dengan Pemberi Kerja, atas dasar ini Perseroan akan melakukan pendaftaran awal (surat pernyataan kesanggupan dan dokumen persyaratan awal lainnya) untuk mengikuti kegiatan tender tersebut. Setelah Perseroan melakukan Pendaftaran dan apabila pendaftaran awal tersebut dianggap cukup memenuhi persyaratan maka Perseroan akan diundang oleh Pihak Pemberi Kerja / Owner untuk mengikuti Proses Tender berikutnya. Setelah resmi diundang oleh Pihak Owner (Pemberi Kerja) maka Perseroan / Peserta akan diberikan informasi pekerjaan meliputi gambar, rencana anggaran dan lokasi kerja yang akan dilaksanakan oleh peserta tender. Berdasarkan dokumen tersebut Perseroan / peserta tender akan melakukan pengajuan penawaran ke Pihak Owner dengan memberikan penawaran harga dan dokumen legalisasi lengkap Perusahaan yang mengikuti yang dipersyaratkan oleh pihak Owner (Proses Prakualifikasi). Pemberi kerja atau Owner menyeleksi dokumen penawaran tersebut berdasarkan persyaratan yang telah ditentukan, setelah masa proses seleksi (Proses Prakualifikasi) selesai dengan harga yang paling tepat dan berkualitas sesuai dengan spesifikasi, jenis, dan tipe/merk yang diminta, maka pihak Owner akan menentukan pemenang Tender. Proses ini memakan waktu kurang lebih 14 (empat belas) Hari Kerja.

2. Proses Administrasi Proyek

Setelah terpilih menjadi pemenang tender, maka Perseroan/Pemenang Tender akan melakukan persiapan pekerjaan baik dari sisi kelengkapan administrasi dan sisi pelaksanaan proyek. Untuk sisi administrasi, Perseroan akan membuat kembali As Planing Drawing (APD)/ Perencanaan Gambar Final yang disetujui oleh Pemilik Pekerjaan (Owner), Membuat Jaminan Pelaksanaan Final serta kelengkapan administrasi proyek lainnya yang diperlukan dan dipersyaratkan oleh owner.

General Construction

1. Project Invitation/Project Tender Process

One of the marketing processes carried out by the Company is to seek project information both from online media such as the official Website/site from Employers or Offline such as Networking/good working relations with Employers, on this basis the Company will carry out an initial registration (affidavit of and other initial requirements documents) to participate in the tender activity. After the Company has registered and if the initial registration is deemed sufficient to meet the requirements, the Company will be invited by the Employer/Owner to take part in the next Tender Process. After being officially invited by the Owner (Employer), the Company / Participant will be given information work includes drawings, budget plans and work locations to be carried out by participants tenders. Based on these documents the Company / tender participant will submit a bid to the Owner by providing a price offer and complete legalization documents The following companies are required by the Owner (Prequalification Process). Giver work or the Owner selects the bid documents based on predetermined requirements, after the selection process (Prequalification Process) is completed at the most appropriate price and quality according to the specification, type, and type/brand requested, the Owner will determine the Tender winner. This process takes approximately 14 (fourteen) Working Days.

2. Project Administration Process

After being selected as the winner of the tender, the Company/Winner of the Tender will conduct preparation of work both in terms of administrative completeness and project implementation side. For On the administrative side, the Company will re-create As Planning Drawings (APD)/Planning Drawings Final approved by the Employer (Owner), Making Final Performance Guarantee as well other project administration completeness required and required by the owner.



SUMBER DAYA MANUSIA
Human Resources

SUMBER DAYA MANUSIA

Human Resources

Perseroan menyadari Sumber Daya Manusia berperan sangat penting atas keberhasilan Perseroan dalam menjalankan usahanya, oleh karenanya Perseroan selalu melakukan pengembangan Sumber Daya Manusia (SDM) dengan cara selalu memperhatikan pengembangan dan kualitas SDMnya melalui peningkatan kemampuan karyawan dan pelayanan kesehatan.

Sumber Daya Manusia harus dibangun dengan strategi dan fokus kepada dua asas yang amat penting yaitu :

- Memberikan pembekalan ilmu sesuai kondisi perkembangan yang ada dengan cara memberkan training-training secara berkala baik berupa training yang berasal dari internal maupun eksternal. Sehingga Perseroan dapat menciptakan karyawan yang dibutuhkan khususnya mempunyai keahlian untuk mengelola dan menjalankan usaha jasa konstruksi telekomunikasi, yang akhirnya Perseroan dapat memenuhi tujuan dan usaha strategis yang obyektif yang telah ditetapkan konsumen.
- Perancangan program SDM dengan baik dan berkesinambungan sehingga dapat dirancang dan dilakukan untuk menarik, mengembangkan dan mempertahankan karyawan agar dapat bersaing secara efektif. Selain Program pelatihan Perseroan juga menciptakan sistem insentif yang lebih efektif bagi karyawan yang berprestasi.

Dalam membangun sistem pelatihan, penilaian dan insentif Perseroan menerapkan empat dimensi kunci sumber daya manusia yaitu :

- Sisi Budaya : selalu mengedepankan prinsip prinsip, nilai-nilai dan norma-norma budaya kerja Perseroan
- Sisi Organisasi : mengedepankan kepada struktur organisasi Perseroan , peran jabatan (job roles) dan garis pelaporan (reporting lines) dalam organisasi

The company realizes that human resources play a very important role in the success of the company in running its business, therefore the company always develops human resources (HR) by always paying attention to the development and quality of its human resources through improving employee capabilities and health services.

Human Resources must be built with a strategy and focus on two very principles important namely:

- *Providing knowledge provision in accordance with existing development conditions by providing regular trainings, both internal and external training. So that the Company can create the employees needed, especially those who have the expertise to manage and run the telecommunication construction services business, so that in the end the Company can fulfill the objectives and strategic business objectives that have been set by consumers.*
- *Proper and sustainable HR program design so that it can be designed and implemented to attract, develop and retain employees so they can compete effectively. Apart from the training program, the Company also creates a more effective incentive system for employees who excel.*

In building a system of training, assessment and incentives the Company applies four key dimensions of human resources, namely:

- *Cultural side: always prioritizing the principles, values and norms of the Company's work culture*
- *Organizational side: prioritizing the Company's organizational structure, job roles and reporting lines within the organization*

- Sisi Kemampuan dan Ketrampilan : Program peningkatan keterampilan dan potensi karyawan didasari oleh kondisi perkembangan ilmu yang dibutuhkan.
- Sisi Seleksi Karyawan : adanya mekanisme yang terfokus pada seleksi karyawan yang dapat menunjang strategi Perseroan sehingga mendapatkan karyawan yang sesuai kualifikasi Perseroan.

Program pelatihan atau sistem insentif yang efektif dapat di jalankan secara berkala. Perseroan terus melakukan hal tersebut, sehingga dapat mendukung dan membangun system pelatihan dan insentif Perseroan atas penerapan empat dimensi kunci sumber daya manusia yang tercantum diatas.

Pada kesehariannya Perseroan terus selalu berkomitmen dan konsisten dalam menerapkannya, sehingga Sistem insentif didesain dengan berlandaskan atas usaha Perseroan dalam memberikan layanan baik dan berkualitas dalam hal jasa konstruksi umum terhadap pelanggan. Perseroan sangat memprioritaskan pertumbuhan jasa Konstruksi Umum secara berkesinambungan dengan tetap memperhatikan kemampuan dan kesejahteraan karyawannya. Perseroan terus berinisiatif untuk meningkatkan keahlian karyawannya antara lain dengan memfasilitasi berbagai sarana dan tunjangan yang dapat dinikmati guna menunjang kesejahteraan karyawan , yang antara lain :

- Tunjangan Hari Raya
- Tunjangan Bonus
- Jaminan Sosial Tenaga Kerja (Jamsostek)
- Asuransi kesehatan, kecelakaan kerja dan jiwa
- Reimbursement untuk rawat jalan
- Fasilitas kendaraan dinas bagi sebagian karyawan sesuai dengan tugasnya
- Training Safety program
- Car Ownership Program
- Fasilitas pinjaman karyawan untuk kebutuhan pendidikan anak dan renovasi rumah

- *Capability and Skills: The program to increase the skills and potential of employees is based on the condition of the required knowledge development.*
- *Employee Selection: there is a mechanism that focuses on selecting employees who can support the Company's strategy so as to get employees who meet the Company's qualifications.*
- *Effective training programs or incentive systems can be implemented periodically. The Company continues to do this, so that it can support and build the Company's training and incentive system for implementing the four key dimensions of human resources listed above.*

- *In daily life, the Company continues to be committed and consistent in implementing it, so that the incentive system is designed based on the Company's efforts to provide good and quality services in terms of general construction services to customers. The Company highly prioritizes the growth of General Construction services on an ongoing basis while still paying attention to the capabilities and welfare of its employees. The Company continues to take initiatives to improve the skills of its employees, among others, by facilitating various facilities and benefits that can be enjoyed to support employee welfare, which include:*

- *Religious Holiday Allowance*
- *Bonus Allowance*
- *Labor Social Security (Jamsostek)*
- *Health, work accident and life insurance*
- *Reimbursement for outpatient care*
- *Service vehicle facilities for some employees according to their duties*
- *Training Safety program*
- *Car Ownership Program*
- *Employee loan facility for children's educational needs and home renovation*

Struktur Organisasi

organizational structure





Intan Magdalena P

KOMISARIS UTAMA

PRESIDENT COMMISSIONER

Warga negara Indonesia berusia 49 tahun dan menjabat sebagai Komisaris Utama PT Sumber Mas Konstruksi Tbk sejak Tahun 2020.

Indonesian citizen, 49 years old and has served as President Commissioner of PT Sumber Mas Konstruksi Tbk since 2020.

Memiliki pengalaman dalam bidang Finance serta pengelolaan dan pengembangan bisnis, berikut Jabatan atau posisi yang pernah di jalankan antara lain:-

Have experience in the field of Finance as well as business management and development, the following positions or positions that have been carried out include:-

1994 –2003 : PT. SUBUR PRINTING – Jakarta
Staff Finance Tahun 1994 s/d 1998
Staff Accounting Tahun 1998 s/d 2001
Supervisor Finance & Accounting 2001 s/d 2003

1994 –2003 : PT. SUBUR PRINTING – Jakarta
Finance Staff 1994 to 1998
Accounting Staff 1998 to 2001
Supervisor Finance & Accounting 2001 to 2003

2003 – 2010 : PT. ARDYA PACIFIC - Jakarta
Manager Finance & Accounting 2003 sd 2006
General Manager Company 2006 sd 2010

2003 – 2010 : PT. ARDYA PACIFIC - Jakarta
Manager Finance & Accounting 2003 to 2006
- General Manager Company 2006 to 2010

2010 – 2020 : PT. BAHANA INTI MANDIRI
General Manager Company 2010 sd 2015
Direktur Finance 2015 s/d 2020

2010 – 2020 : PT. INDEPENDENT CORE INGREDIENTS
General Manager Company 2010 to 2015
Director of Finance 2015 to 2020

2020 – Sekarang
PT. SUMBER MAS KONSTRUKSI
Komisaris Utama 2020 s/d Sekarang

2020 – Present : PT. SUMBER MAS KONSTRUKSI
President Commissioner 2020 to Present



Ismadi Bin Isenin

KOMISARIS *COMMISSIONER*

Warga Negara Malaysia, 57 tahun. Menjabat sebagai Komisaris Perseroan sejak tahun 2021 hingga sekarang.

Memperoleh gelar Sarjana dari Universitas Malaya, Bachelor of Economic Majoring in Business Administration pada tahun 1989.

Beliau memiliki pengalaman lebih dari 20 tahun di industri keuangan yang mencakup sebagai penasihat perusahaan, Perbankan Korporasi, Investasi perbankan dan pasar modal. Beberapa Jabatan dan Posisi yang pernah beliau jalankan antara lain yaitu :

Affin Merchant Bank Berhad

Position : Head Project Finance & Advisory (1994 – 2001)

Malaysia International Merchant Bankers (MIMB)

Position : Head of Debt Capital Markets & Structured Finance (2001 – 2004)

KAF Investment Bank Berhad

Position : Head of Investment Banking (2004 – 2011)

ELAF Bank B.S.C (Malaysia)

Position : Senior Vice President and Country Head (2011 – 2015)

Southsea Energy Pte Ltd

Position : Chief Investment Officer (2015 – 2017)

PT. Sumber Mas Konstruksi

Position : Komisaris
September 2021 - Until Now

Malaysian citizen, 57 years old. Served as Commissioner of the Company since 2021 until now.

Obtained a Bachelor's degree from the University of Malaya, Bachelor of Economic Majoring in Business Administration in 1989.

He has more than 20 years of experience in the financial industry which includes corporate advisory, Corporate Banking, Investment banking and capital markets. Some of the positions and positions that he has carried out include:

Affin Merchant Bank Berhad

Position : Head Project Finance & Advisory (1994 – 2001)

Malaysia International Merchant Bankers (MIMB)

Position : Head of Debt Capital Markets & Structured Finance (2001 – 2004)

KAF Investment Bank Berhad

Position : Head of Investment Banking (2004 – 2011)

ELAF Bank B.S.C (Malaysia)

Position : Senior Vice President and Country Head (2011 – 2015)

Southsea Energy Pte Ltd

Position : Chief Investment Officer (2015 – 2017)

PT. Source Mas Construction

*Position : Commissioner
September 2021 - Until Now*



Monang Tua Sitanggung
KOMISARIS INDEPENDEN
INDEPENDENT COMMISSIONER

Warga Negara Indonesia, 58 tahun. Menjabat sebagai Komisaris Independen Perseroan sejak tahun 2022 hingga sekarang.

Indonesian citizen, 58 years old. Served as Independent Commissioner of the Company since 2022 until now.

Memperoleh gelar Sarjana Hukum dari Universitas Indonesia tahun 1989 dan Gelar Sarjana *Business Administration and Law* dari Universitas Jayabaya pada tahun 1988

Obtained a Bachelor of Laws degree from the University of Indonesia in 1989 and a Bachelor's Degree in Business Administration and Law from Jayabaya University in 1988

Jabatan lain yang pernah atau sedang dipegang antara lain yaitu:

Other positions that have been or are currently being held include:

- a) Credit Operation for Corporate Banking Bank Permata (2002 – 2006)
- b) Credit Appraisal Manager Bank Permata (2006 - 2009)
- c) Credit Operation Manager Bank Permata (2009 - 2012)
- d) Legal Operation Head Bank Permata (2012 - 2015)
- e) SME Operation Head, Senior Vice President Bank Permata (2015 – 2020)
- f) Komisaris PT Sumber Mas Konstruksi (2021 – sekarang).

- a) Credit Operation for Bank Permata Corporate Banking (2002 – 2006)*
- b) Bank Permata Credit Appraisal Manager (2006 - 2009)*
- c) Bank Permata Credit Operations Manager (2009 - 2012)*
- d) Legal Operation Head of Bank Permata (2012 - 2015)*
- e) SME Operation Head, Senior Vice President of Bank Permata (2015 – 2020)*
- f) Commissioner of PT Sumber Mas Konstruksi (2021 – present).*



Warga Negara Indonesia, 43 tahun. Menjabat sebagai Direktur Utama Perseroan sejak tahun 2018 hingga sekarang.

Memperoleh gelar Sarjana Ekonomi dari Universitas Mercubuana pada tahun 2012.

Jabatan lain yang pernah atau sedang dipegang antara lain yaitu:

- a) Indirect Retail Finance Marketing Officer Bank Mega (2003 - 2007)
- b) Supervisor Custody CADD Bank Mega (2007 - 2010)
- c) Supervisor Credit Administration CADD Bank Mega (2010 - 2014)
- d) Marketing Communication Manager PT. Prima Fitindo Jaya (2015 - 2016)
- e) General Manager PT. Primafitindo Jaya (2016 - 2018)
- f) Direktur Utama PT. Sumber Mas Konstruksi (2018 - sekarang)

Indonesian citizen, 43 years old. Served as President Director of the Company since 2018 until now.

Obtained his Bachelor of Laws degree from Mercubuana University in 2012.

Other positions that have been or are currently being held include:

- a) Indirect Retail Finance Marketing Officer Bank Mega (2003 - 2007)*
- b) Supervisor Custody CADD Bank Mega (2007 - 2010)*
- c) Bank Mega CADD Credit Administration Supervisor (2010 - 2014)*
- d) Marketing Communication Manager PT. Prima Fitindo Jaya (2015 - 2016)*
- e) General Manager of PT. Primafitindo Jaya (2016 - 2018)*
- f) President Director of PT. Sumber Mas Construction (2018 - present)*



Budiman Pramonosidi

DIREKTUR *DIRECTOR*

Warga Negara Indonesia, 44 tahun. Menjabat sebagai Direktur Perseroan sejak tahun 2020 hingga sekarang.

Memperoleh gelar Sarjana Arsitektur dari Universitas Gajah Mada pada tahun 2000,

Jabatan lain yang pernah atau sedang dipegang antara lain yaitu:

- a) Project Manager – PT. Adrianse (2002 - 2004)
- b) Project Manager – PT Galeri Ide (2005 - 2006)
- c) Design and Project Coordinator – United Nation Development Programm (2007 - 2011).
- d) Design and Project Coordinator - AIPD (2012)
- e) Project Director - PT. Busur Brothers (2013)
- f) Architec – Arief Hamdani Architecture Consultant (2014)
- g) Special Individual Contract Design and Project Coordinator – PT Tri Asri Desindotama (2015)

Indonesian citizen, 44 years old. Served as Director of the Company since 2020 until now.

Obtained his Bachelor of Architecture degree from Gajah Mada University in 2000,

Other positions that have been or are currently being held include:

- a) Project Manager – PT. Adrianse (2002 - 2004)*
- b) Project Manager – PT Galeri Ide (2005 - 2006)*
- c) Design and Project Coordinator – United Nation Development Program (2007 - 2011).*
- d) Design and Project Coordinator - AIPD (2012)*
- e) Project Director - PT. Bow Brothers (2013)*
- f) Architec – Arief Hamdani Architecture Consultant (2014)*
- g) Special Individual Contract Design and Project Coordinator – PT Tri Asri Desindotama (2015)*

Budiman Pramonosidi

DIREKTUR
DIRECTOR

- h) Special Individual Contract – PT Andayasa (2016)
- i) Director – PT Budi Ariesta Subur (2017)
- j) Director – PT Graha Loka Pangestu (2018-2020)
- k) Director – PT Sumber Mas Konstruksi (2018 – sekarang)

- h) Special Individual Contract – PT Andayasa (2016)*
- i) Director – PT Budi Ariesta Subur (2017)*
- j) Director – PT Graha Loka Pangestu (2018-2020)*
- k) Director – PT Sumber Mas Konstruksi (2018 – present)*



SUMBER DAYA MANUSIA

Human Resources

Data Karyawan

Serial Number	ID KARY.	Name of Employee	Date of Birth (dd-mm-yyyy)	Date of work entry (dd-mm-yyyy)	Education Level	Status Kontrak / Tetap
1	021680	Budi Aris P	10-Apr-1980	1-Jan-2016	Sarjana	tetap
2	011674	Intan Magdalena P	24-Jan-1974	6-Jan-2020	Sarjana	tetap
3	041673	Mukhsin	6-Dec-1973	1-Jan-2016	Sarjana	tetap
4	232165	Ismadi Bin Isenin	24-Oct-1965	1-Oct-2021	Sarjana	tetap
5	051673	Marlina Silaen	10-Jan-1973	1-Jan-2016	Sarjana	tetap
6	092078	Budiman Pramonosidi	13-May-1978	1-Dec-2020	Sarjana	tetap
7	242263	Monang Tua Sitangang	15-Sep-1963	1-Feb-2022	Sarjana	tetap
8	102092	Steven Dimas	1-Apr-1992	1-Dec-2020	Sarjana	tetap
9	252295	Pandapotan Manik	15-Mar-1995	2-Jan-2022	Sarjana	tetap
10	142181	Jemmy Maureds Inkriwang	11-Jul-1981	4-Jan-2021	Sarjana	tetap
11	152180	Yoyo kariyoso	8-May-1980	4-Jan-2021	Sarjana	tetap
12	162192	Malista Triandini	27-Feb-1992	4-Jan-2021	Sarjana	tetap
13	172191	Iman Saliman	7-Jul-1991	4-Jan-2021	Diploma	tetap
14	182183	Bambang Suprayogi	6-Dec-1983	4-Jan-2021	Sarjana	tetap
15	262080	Syahbilal	26-Mar-1980	1-Dec-2020	Diploma	tetap
16	202193	Siswanto	15-Apr-1993	4-Jan-2021	Diploma	tetap
17	212168	Sony Endrawan	20-Mar-1968	4-Jan-2021	Sarjana	tetap
18	222180	Rinaldi Tri Nanda	17-Jul-1980	4-Jan-2021	Sarjana	tetap
19	272203	Robiul Aziz'	24-May-2003	1-Aug-2022	Diploma	kontrak
20	282183	Zakaria	6-Apr-1983	3-Jan-2021	Diploma	kontrak
21	292103	Intan Sri Rejeki	2-Feb-2003	3-Jan-2021	Diploma	kontrak
22	302192	Yogi Fauzi	13-Feb-1992	3-Jan-2021	Diploma	kontrak
23	312102	Hanasajida	4-Jan-2002	3-Jan-2021	Diploma	kontrak
24	322101	Muhammad Zainuddin	24-Nov-2001	3-Jan-2021	Diploma	kontrak
25	332194	Bobby Sandi	4-Jan-1994	3-Jan-2021	Diploma	kontrak





TATA KELOLA PERUSAHAAN
Corporate Governance

TATA KELOLA PERUSAHAAN

Corporate Governance

MAKNA TATA KELOLA PERUSAHAAN

Tata Kelola Perusahaan (Corporate Governance) adalah suatu rangkaian mekanisme atau sistem yang mengarahkan dan mengendalikan perusahaan agar sesuai dengan harapan para pemangku kepentingan (stakeholders), selaras dengan peraturan dan perundang-undangan yang berlaku, serta patuh pada norma-norma etika bisnis yang berlaku secara universal dan tata nilai perusahaan yang dijunjung tinggi oleh seluruh jajaran perusahaan. Mekanisme atau sistem ini mempengaruhi penetapan dan pencapaian tujuan perusahaan, pemantauan dan penilaian resiko usaha, memaksimalkan upaya peningkatan kinerja dan pembentukan serta pengembangan budaya kerja di lingkungan perusahaan.

Tata Kelola Perusahaan Yang Baik mendorong perusahaan untuk :

- Menciptakan nilai melalui sikap dan perilaku kewirausahaan.
- Memberikan pelayanan yang bernilai tinggi, inovatif, ramah, efisien dan efektif.
- Menyelenggarakan riset/penelitian dan pengembangan yang tepat guna.
- Menyediakan sistem pengendalian yang dapat menjamin akuntabilitas yang sepadan dengan risiko usaha yang dihadapi.
- Menjaga kelangsungan usaha perusahaan.

Struktur Tata Kelola Perusahaan menetapkan hak, kewajiban, tanggung jawab dan wewenang di antara berbagai partisipan di dalam perusahaan, termasuk para Pemegang Saham, Direksi, pejabat, dan pemangku kepentingan lainnya.

Proses Tata Kelola Perusahaan menetapkan aturan dan prosedur untuk mengambil keputusan terkait dengan urusan perusahaan. Aturan dan prosedur ini merupakan rambu-rambu yang perlu diperhatikan oleh Pemegang Saham, Direksi, dan seluruh jajaran perusahaan pada waktu mereka mengambil suatu keputusan bisnis

MEANING OF CORPORATE GOVERNANCE

Corporate Governance is a series of mechanisms or systems that direct and control the company so that it meets the expectations of stakeholders, is in line with applicable laws and regulations, and complies with the ethical business ethics norms that apply legally. universal values and corporate values that are upheld by all levels of the company. Mechanism or this system affects the determination and achievement of company goals, monitoring and assessing business risks, maximizing efforts to improve performance and the formation and development of a work culture within the company environment.

Good Corporate Governance encourages companies to:

- *Creating value through entrepreneurial attitudes and behavior.*
- *Providing high value, innovative, friendly, efficient and effective services.*
- *Carry out appropriate research/research and development.*
- *Providing a control system that can guarantee accountability commensurate with the business risks faced.*
- *Maintaining the continuity of the company's business.*

The Corporate Governance Structure determines the rights, obligations, responsibilities and authorities among various participants in the company, including Shareholders, Directors, officers and other stakeholders.

The Corporate Governance Process establishes the rules and procedures for making decisions related to corporate affairs. These rules and procedures are signs that need to be considered by Shareholders, Directors and all levels company when they make a business decision

PRINSIP-PRINSIP TATA KELOLA PERUSAHAAN YANG BAIK**Prinsip I - Transparansi**

Tata Kelola Perusahaan yang baik ditentukan oleh tekad, kebijakan, dan tindakan manajemen perusahaan untuk menerapkan keterbukaan dalam melaksanakan proses pengambilan keputusan dan keterbukaan dalam mengungkapkan informasi material dan relevan mengenai perusahaan.

Prinsip II - Akuntabilitas

Tata Kelola Perusahaan yang baik di lingkungan Indonesia Re dicirikan oleh kejelasan fungsi, pelaksanaan dan pertanggungjawaban organ sehingga pengelolaan perusahaan terlaksana secara efektif.

Prinsip III - Pertanggungjawaban**Dewan Komisaris**

Dewan Komisaris adalah organ Perseroan yang bertugas untuk melakukan pengawasan dan memberikan nasihat kepada Direksi Perseroan, serta mengawasi penerapan Tata Kelola Perusahaan di Perseroan. Dewan Komisaris diangkat, diberhentikan dan/atau diganti harus memperhatikan rekomendasi dari Dewan Komisaris atau komite yang menjalankan fungsi nominasi dan diputuskan oleh Rapat Umum Pemegang Saham (RUPS). Secara umum tugas dan tanggung jawabnya Dewan Komisaris adalah sebagai berikut :

- a) Mengawasi dan memberikan nasihat kepada Dewan Direksi atas tindakan pengurusan Perseroan sehari-hari.
- b) Mengawasi Pelaksanaan rencana kerja Perseroan yang dilakukan Direksi.
- c) Melakukan pemantauan dan evaluasi atas hasil kerja Direksi selama melakukan tindakan pengurusan Perseroan.
- d) Melakukan pengawasan terhadap pelaksanaan manajemen resiko dan GCG dalam setiap tingkatan dan hierarki organisasi Perseroan.
- e) Melakukan pemantauan dan pengawasan terhadap kepatuhan Perseroan kepada seluruh peraturan perundang-undangan yang berlaku.

GOOD CORPORATE GOVERNANCE PRINCIPLES*Principle I - Transparency*

Good Corporate Governance is determined by the determination, policies, and actions of the company's management to implement transparency in carrying out the decision-making process and openness in disclosing material and relevant information about the company.

Principle II - Accountability

Good Corporate Governance in Indonesia Re is characterized by clarity of functions, implementation and responsibilities of organs so that the management of the company is carried out effectively.

*Principle III – Accountability****Board of Commissioners***

The Board of Commissioners is the company's organ in charge of supervising and providing advice to the company's board of directors, as well as supervising the implementation of corporate governance in the company. The Board of Commissioners shall be appointed, dismissed and/or replaced by the recommendation of the Board of Commissioners or the Committee that performs the nomination function and decided by the general Meeting of Shareholders (GMS). General public duties and responsibilities of the Board of Commissioners are as follows:

- a) Supervise and advise the board of Directors for the management action of the company day.*
- b) Supervising the implementation of the company's work plan.*
- c) Monitor and evaluate the work of the Board of Directors during the Company's management actions.*
- d) Supervise the implementation of risk management and GCG in every level and hierarchy of the company's organization.*
- e) Monitoring and supervision of the Company's compliance to all applicable laws and regulations*

- f) Memastikan Direksi telah menindaklanjuti setiap temuan dan rekomendasi dari Unit Audit Internal, Auditor Eksternal dan pihak-pihak terkait lainnya.
- g) Meneliti dan menelaah Laporan Keuangan Tahunan Perseroan.
- h) Meminta penjelasan dari Direksi baik secara lisan maupun tertulis dalam rangka pelaksanaan tugas.

Komisaris Independen

Perseroan dalam mengangkat Komisaris Independen selalu berpedoman pada POJK No. 33/POJK.04/2014 tentang Direksi dan Dewan Komisaris Emiten atau Perusahaan Publik.

Persyaratan Komisaris Independen sebagai berikut :

- a) Bukan merupakan orang yang bekerja atau mempunyai wewenang dan tanggung jawab untuk merencanakan, memimpin, mengendalikan, atau mengawasi kegiatan Perseroan dalam waktu 6 (enam) bulan terakhir , kecuali untuk pengangkatan kembali sebagai Komisaris Independen Perseroan pada periode berikutnya.
- b) Tidak mempunyai saham baik langsung maupun tidak langsung pada Perseroan:
- c) Tidak mempunyai hubungan Afiliasi dengan Perseroan, anggota Dewan Komisaris, anggota Direksi, atau pemegang saham utama Perseroan; dan
- d) Tidak mempunyai hubungan usaha baik langsung maupun tidak langsung yang berkaitan dengan kegiatan usaha Perseroan.
- e) Kesiediaan untuk diangkat dan memenuhi persyaratan sebagai Komisaris Independen wajib dinyatakan dalam surat pernyataan dan disampaikan kepada Perseroan.
- f) Tidak merangkap jabatan untuk Dewan Komisaris dan Direksi selama menjabat serta mempunyai komitmen untuk mematuhi peraturan perundang-undangan dan memiliki pengetahuan dan atau / keahlian yang dibutuhkan perusahaan.

f) Ensure that the board of Directors has followed up any findings and recommendations from the Internal Audit Unit, external auditors and other related parties.

g) Researching and reviewing the company's annual financial statements.

h) Request explanation from the Board of Directors both orally and in writing in the framework of task enforcement.

Independent commissioner

The company in appointing the independent Commissioner is always based on POJK No. 33/POJK.04/2014 on board of Directors and Board of Commissioners of issuers or public company.

Independent Commissioner requirements as follows:

a) Not a person who works or has the authority and responsibility to plan, lead, control, or supervise the activities of the company within the last 6 (six) months, except for the re-appointment as independent commissioner of the company in the next period.

b) Do not have direct or indirect shares in the company:

c) Has no affiliation with the company, Board of Commissioners, members of the board of directors, or major shareholders of the company;

d) Do not have a business relationship either directly or indirectly related to the company's business activities.

e) Willingness to be appointed and fulfill the requirements as independent Commissioner shall be stated in the statement letter and submitted to the company.

f) Not concurrently serves as a commitment to the Board of Commissioners and Board of Directors to comply with statutory regulations and possess the knowledge and/or expertise that the company needs.

Rapat Dewan Komisaris

Dewan Komisaris wajib mengadakan rapat paling kurang 1 (satu) kali dalam 2 (dua) bulan dan Dewan Komisaris wajib mengadakan rapat bersama Direksi berkala paling kurang 1 (satu) kali dalam 4 (empat) bulan.

Direksi

Direksi adalah organ Perseroan yang bertanggungjawab penuh atas Pengelolaan dan pengurusan Perseroan, untuk kepentingan dan tujuan Perseroan sesuai dengan ketentuan Anggaran Dasar dan peraturan perundang-undangan yang berlaku di Indonesia. Direksi bertanggung jawab kepada Rapat Umum Pemegang Saham (RUPS) sebagai perwujudan akuntabilitas Pengelolaan Perseroan dalam rangka pelaksanaan prinsip-prinsip GCG dan Kinerja Direksi dievaluasi oleh Dewan Komisaris.

Adapun yang dapat menjadi anggota Direksi adalah orang perseorangan yang memenuhi persyaratan pada saat diangkat dan selama menjabat, diantaranya

- a. Mempunyai akhlak, moral dan integritas yang baik
- b. Cakap melakukan perbuatan hukum
- c. Tidak pernah dinyatakan pailit dan dinyatakan bersalah dari sisi hukum yang berlaku di Indonesia.
- d. Tidak pernah menjadi anggota Direksi dan/ anggota Dewan Komisaris yang selama menjabat melakukan pelanggaran atas ketentuan Perseroan yang berlaku.
- e. Memiliki pengetahuan dan/ atau keahlian dibidang yang dibutuhkan Perseroan.

Board of Commissioners Meeting

The Board of Commissioners shall convene a meeting at least 1 (one) time in 2 (two) months and the Board of Commissioners shall convene a meeting with the board periodically at least 1 (one) time in 4 (four) months.

Directors

The Board of Directors is an organ of the company with full responsibility for the management and management of the company, for the purposes and objectives of the company in accordance with the provisions of the Articles of association and the prevailing laws in Indonesia. The Board of Directors shall be responsible to the general meeting of Shareholders (GMS) as the accountability of the company's management in order to implement the principles OF GCG and performance of directors evaluated by the Board of Commissioners.

As for the members of the Board of Directors are individuals who meet the requirements at the time of appointment and during the office, among others

- a. *Have good morality and integrity*
- b. *Capable of doing legal action*
- c. *It was never declared bankrupt and was convicted of the legal side in force in Indonesia.*
- d. *Never be a member of the Board of Directors and/or Board of Commissioners who during the position of violations of the applicable company's provisions.*
- e. *Have knowledge and/or expertise in the field that the company needs.*



Tugas dan tanggung jawab Direksi

Tugas dan tanggung jawab Direksi adalah sebagai berikut :

- a. Melakukan kebijakan-kebijakan yang dapat menciptakan pengembangan rencana perusahaan secara strategis.
- b. Mengawasi dan meninjau sistem pengelolaan perusahaan dengan selalu memperhatikan atas dasar manajemen resiko.
- c. Mengkaji dan menyetujui atas pengeluaran modal serta menetapkan arah akhir keuangan.
- d. Memastikan setiap kebijakan , ketentuan , sistem dan prosedur serta kegiatan usaha Perseroan telah sesuai dengan peraturan perundang-undangan yang berlaku serta memastikan kepatuhan Perseroan terhadap seluruh komitmen yang telah dibuat oleh Perseroan kepada OJK dan / atau pihak-pihak terkait lainnya.
- e. Melaksanakan prinsip-prinsip Tata Kelola Perseroan yang Baik (Good Corporate Governance) GCG dalam setiap kegiatan usaha Perseroan pada setiap tingkatan dan hierarki organisasi Perseroan.
- f. Menjalankan program tanggung jawab sosial Perseroan kepada masyarakat yang membutuhkan.
- g. Menindaklanjuti semua hasil temuan audit dan rekomendasi dari unit Audit Internal, Auditor Eksternal, OJK (jika ada) dan pihak-pihak terkait lainnya untuk kemudian dilaporkan kepada Dewan Komisaris.
- h. Memelihara hubungan sehat dan terbuka dengan Pihak Dewan Komisaris.
- i. Menyelenggara Rapat Umum Pemegang Saham (RUPS)
- j. Mempertanggungjawabkan pelaksanaan tugasnya kepada pemegang saham melalui RUPS

Duties and responsibilities of the Board of Directors

The responsibilities of the Board of Directors are as follows:

- a. Conduct policies that can create strategic development of the company plan.*
- b. Supervise and review the company's management system by always paying attention to the principle of risk management.*
- c. Assessing and agreeing on capital expenditure and establishing the final financial direction.*
- d. Ensure that any policies, provisions, systems and procedures and business activities of the company are in accordance with the prevailing laws and regulations and ensure the company's compliance with all the commitments made by the company to the OJK and/or other related parties.*
- e. Perform the principles of good Corporate governance GCG in each company's business activities at each level and hierarchy of the company's organization.*
- f. Responsible the company's social responsibility program to the community in need.*
- g. Follow up on all audit findings and recommendations from Internal Audit unit, external Auditor, OJK (if any) and other relevant parties to be reported to Dewan Commissioner.*
- h. Maintain a healthy and open relationship with the Board of Commissioners.*
- i. To maintain the general meeting of Shareholders (GMS)*
- j. To improve the implementation of its duties to shareholders through THE GMS*

Rapat Direksi

Dewan Direksi wajib mengadakan rapat paling kurang 1 (satu) kali dalam 1 (satu) bulan dan Direksi wajib mengadakan rapat bersama secara berkala paling kurang 1 (satu) kali dalam 4 (empat) bulan.

Rapat Dewan Komisaris dan Direksi

Rapat Dewan Komisaris dan Direksi melakukan Rapat Gabungan secara berkala hal ini dilakukan untuk membangun hubungan kerja yang baik dalam fungsi pengawasan dan saran . Dewan Komisaris bertugas memberikan persetujuan atas hal hal yang diminta Direksi sesuai dengan ketentuan Anggaran Dasar dan Dewan Komisaris juga menyampaikan laporan secara tertulis tentang usulan Rencana Kerja dan Anggaran Perusahaan.

Komite Audit

Komite audit adalah Komite yang dibentuk oleh dan bertanggung jawab kepada Dewan Komisaris dalam membantu melaksanakan tugas dan fungsi Dewan Komisaris. Komite Audit yang diketuai oleh komisaris independent merupakan orang professional dari luar Perseroan.

Tugas , tanggung jawab dan wewenang Komite Audit adalah sebagai berikut :

- a. Melakukan penelaahan atas informasi keuangan yang akan dikeluarkan Emiten atau Perusahaan Publik kepada Publik dan/atau pihak otoritas antara lain laporan keuangan dan informasi keuangan Emiten atau Perusahaan Publik.
- b. Melakukan penelaahan atas ketaatan terhadap peraturan perundang-undangan yang berhubungan dengan kegiatan emiten atau Perusahaan Publik
- c. Memberikan pendapat independen dalam hal terjadi perbedaan pendapat antara manajemen dan akuntan atas jasa yang diberikan
- d. Melakukan penelaahan atas pelaksanaan pemeriksaan oleh auditor internal dan mengawasi pelaksanaan tindak lanjut oleh Direksi atas temuan auditor internasional

Director Meeting

The Board of directors shall convene a meeting at least 1 (one) time in 1 (one) month and the Board of Directors shall convene periodically at least 1 (one) time in 4 (four) months.

Board of Commissioners and Board of Directors meeting

The meeting of the Board of Commissioners and Board of Directors held a meeting periodically to establish a good working relationship in the supervision and advisory functions. The Board of Commissioners is responsible for providing approval on matters requested by the Board of Directors in accordance with the provisions of the Articles of association and the Board of Commissioners shall also submit a written report on the proposed work plan and company budget.

Audit Committee

The Audit committee is a committee formed by and responsible to the Board of Commissioners in assisting to carry out the duties and functions of the Board of Commissioners. Audit Committee chaired by independent Commissioner is a professional from outside the company.

The duties , responsibilities and authority of the Audit committee are as follows:

- a. *Reviewing financial information that will be released by the Issuer or Public Company to the Public and / or the authorities, including financial statements and financial information about the Issuer or Public Company.*
- b. *Reviewing compliance with laws and regulations relating to the activities of the issuer or public company*
- c. *Provide independent opinion in the event of disagreements between management and accountants for services rendered*
- d. *Reviewing the implementation of audits by internal auditors and supervising the implementation of follow-up actions by the Directors on the findings of international auditors*

- | | |
|--|---|
| <ul style="list-style-type: none"> e. Melakukan pengawasan atas ketaatan Perseroan terhadap peraturan perundang-undangan yang berhubungan dengan kegiatan emiten atau Perusahaan Publik f. Melakukan pengawasan atas pelaksanaan ketentuan dan perundang-undangan yang berkaitan dengan pasar modal yang berlaku bagi Perseroan. g. Menguji validitas laporan keuangan Perusahaan yang belum diaudit dan mengevaluasi kegiatan awal h. Meneliti kembali proses audit internal Perseroan dan memastikan keakuratan sistem maupun proses pengendalian internal i. Melakukan penelitian atas independensi dan obyektivitas dari Akuntan Publik atas kecukupan pemeriksaan yang dilakukan dan memastikan bahwa laporan tersebut telah disajikan dengan benar sesuai dengan ketentuan yang berlaku | <ul style="list-style-type: none"> e. <i>Monitor the Company's compliance with the laws and regulations relating to the activities of the issuer or public company</i> f. <i>Supervise the implementation of the provisions and legislation relating to the capital market that apply to the Company.</i> g. <i>Reviewing the validity of the Company's unaudited financial statements and evaluate initial activities</i> h. <i>Researching the Company's internal audit process and ensure the accuracy of the system and internal control processes</i> i. <i>Conduct research on the independence and objectivity of the Public Accountant on the adequacy of the inspection carried out and ensure that the report has been presented correctly in accordance with applicable regulations</i> |
|--|---|

Rapat Komite Audit

Sesuai Piagam Komite Audit, Komite Audit mengadakan rapat secara berkala paling kurang satu kali dalam 3 (tiga) bulan . Rapat Komite Audit hanya dapat dilaksanakan apabila dihadiri oleh lebih dari setengah jumlah anggota .

Komite Nominasi dan Remunerasi

Komite Nominasi dan Remunerasi adalah komite yang dibentuk oleh dan bertanggung jawab kepada Dewan Komisaris dalam membantu melaksanakan fungsi dan tugas Dewan Komisaris terkait nominasi dan remunerasi

Audit Committee Meeting

In accordance with the Audit Committee Charter, the Audit Committee holds regular meetings at least once in 3 (three) months. Audit Committee meetings can only be held if attended by more than half the number of members.

Nomination and Remuneration Committee

The nomination and remuneration committee is a committee formed by and responsible to the Board of Commissioners in assisting in carrying out the functions and duties of the BOC regarding the nomination and remuneration

Ketua Komite Nominasi dan Remunerasi	:	Monang Tua Sitanggung
Anggota	:	Ismadi bin Isenin
Anggota	:	Steven Dimas



Tugas, tanggung jawab dan wewenang komite nominasi dan remunerasi antara lain meliputi:

1. Komite Nominasi dan Remunerasi wajib bertindak independen dalam melaksanakan tugasnya.
2. Dalam melaksanakan tugasnya, Komite Nominasi dan Remunerasi bertanggung jawab kepada Dewan Komisaris.
3. Memberikan rekomendasi kepada Dewan Komisaris mengenai:
 - a. Komposisi jabatan anggota Direksi dan/atau anggota Dewan Komisaris;
 - b. Kebijakan dan kriteria yang dibutuhkan dalam proses Nominasi;
 - c. Kebijakan evaluasi kinerja bagi anggota Direksi dan/atau anggota Dewan Komisaris;
4. Membantu Dewan Komisaris melakukan penilaian kinerja anggota Direksi dan/atau anggota Dewan Komisaris berdasarkan tolak ukur yang telah disusun sebagai bahan evaluasi;
5. Memberikan rekomendasi kepada Dewan Komisaris mengenai program pengembangan kemampuan anggota Direksi dan/atau anggota Dewan Komisaris;
6. Memberikan usulan calon yang memenuhi syarat sebagai anggota Direksi dan/atau anggota Dewan Komisaris kepada Dewan Komisaris untuk disampaikan kepada RUPS.
7. Memberikan rekomendasi kepada Dewan Komisaris mengenai:
 - a. Struktur Remunerasi
 - b. Kebijakan atas Remunerasi;
 - c. Besaran atas Remunerasi;

Duties, responsibilities and the authority of commitment and remuneration include:

1. *Nomination and Remuneration Committee shall act independently in carrying out its duties.*
2. *in carrying Out its duties, the nomination and remuneration committee shall be liable to the Board of Commissioners.*
3. *Providing recommendations to the Board of Commissioners regarding:*
 - a. *Composition of the position of BOD members and/or gods of Commissioners;*
 - b. *Policies and criteria required in the nomination process;*
 - c. *Performance evaluation policy for members of the Board of Directors and/or members of the Board of Commissioners;*
4. *Assisting the Board of Commissioners to perform assessment of the performance of Board of directors and/or members of the Board of Commissioners based on benchmarks that have been drafted as evaluation materials;*
5. *To provide recommendations to the Board of Commissioners regarding the ability Development program of BOD members and/or members of the Board of Commissioners;*
6. *Provide the proposal of qualified candidates as members of the Board of Directors and/or members of the Board of Commissioners to the Board of Commissioners to be presented to the GMS.*
7. *Providing recommendations to the Board of Commissioners regarding:*
 - a. *Remuneration structure*
 - b. *Policy on remuneration;*
 - c. *Amount of remuneration;*



8. Membantu Dewan Komisaris melakukan penilaian kinerja dengan kesesuaian Remunerasi yang diterima masing-masing anggota Direksi dan/atau anggota Dewan Komisaris.

Audit Internal

Perseroan telah membentuk Unit Internal Audit sesuai dengan peraturan dan ketentuan yang berlaku dan telah mengangkat Jasman sebagai Kepala Unit Internal Audit. Sesuai dengan Peraturan OJK No. 56/2015

Perseroan juga telah menyusun suatu Piagam Unit Audit Internal yang telah ditetapkan oleh Direksi berdasarkan Surat Keputusan Direksi Perseroan tanggal 5 Juli 2021.

Unit Internal Audit memiliki tugas dan tanggung jawab antara lain meliputi:

1. Menyusun strategi dan rencana kerja audit berdasarkan hasil analisa risiko yang dihadapi perusahaan dalam mencapai strategi bisnis.
2. Melakukan pemeriksaan dan penilaian atas efisiensi dan efektivitas di bidang keuangan, operasional, sumber daya manusia, pemasaran, teknologi informasi dan kegiatan lainnya dalam mencapai misi, tujuan dan strategi yang telah ditetapkan.
3. Melakukan dan memberikan kontribusi untuk peningkatan pengendalian yang efektif dengan melakukan review dan evaluasi terhadap pengendalian internal pada semua unit kegiatan di lingkungan perusahaan.
4. Mempersiapkan dan melaksanakan audit investigasi terutama atas instruksi Direktur Utama dan atau Komisaris Perseroan dan permintaan manajemen atas persetujuan Direktur Utama.
5. Memberikan saran perbaikan dan informasi yang objektif tentang kegiatan yang diperiksa pada semua tingkatan manajemen dalam rangka penyempurnaan sistem, prosedur, anggaran dan kebijakan.
6. Membuat laporan hasil audit dan menyampaikan laporan tersebut kepada Direksi dan Dewan Komisaris.

8. Assisting the BOC to perform performance assessments with the suitability of the remuneration received by each member of the Board of Directors and/or members of the Board of Commissioners.

Internal Audit

The company has established Internal Audit Unit in accordance with the prevailing rules and regulations and has appointed Jasman as head of Internal Audit Unit. According to OJK regulation No. 56/2015

The company has also established a charter of the Internal Audit Unit which has been stipulated by the Board of directors pursuant to the Board of Directors Decree dated 03 April 2018.

The Internal Audit Unit has duties and responsibilities including:

1. *Develop a strategy and audit work plan based on the results of risk analysis faced by the company in achieving business strategy.*
2. *To conduct inspections and assessment of efficiency and effectiveness in the field of finance, operations, human resources, marketing, information technology and other activities in achieving the mission, objectives and strategies that have been established*
3. *Conduct and contribute to the improvement of effective control by conducting review and evaluation of internal controls on all activities units in the company's environment.*
4. *Preparing and conducting investigative audits, especially on the instruction of the President Director and/or Commissioner of the Company and the management request of the President Director's approval.*
5. *Provide corrective advice and objective information about the activities examined at all levels of management in order to improve the system, procedures, budgets and policies.*
6. *Generate the audit report and submit the report to the Board of Directors and Board of Commissioners.*

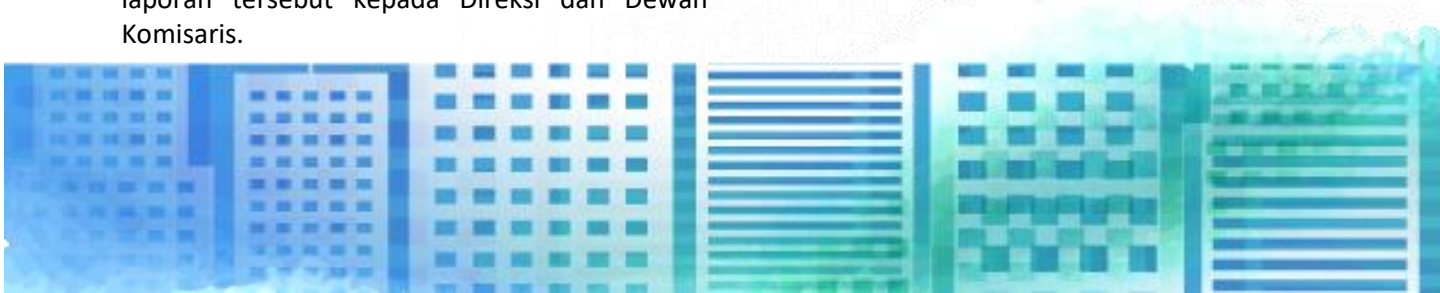

7. Memantau, menganalisis dan melaporkan pelaksanaan tidak lanjut perbaikan yang telah disarankan.
8. Menyusun dan menyempurnakan standar kerja Internal Audit dan Panduan Internal Audit Perusahaan.

Wewenang Unit Audit Internal adalah :

- a) Mengakses seluruh informasi yang relevan tentang perusahaan terkait dengan tugas dan aktivitasnya;
- b) Melakukan komunikasi secara langsung dengan Direksi, Dewan Komisaris, dan/atau Komite Audit serta anggota dari Direksi, Dewan Komisaris, dan/atau Komite Audit;
- c) Mengadakan rapat secara berkala dan insidental dengan Direksi, Dewan Komisaris dan/atau Komite Audit; dan Melakukan koordinasi kegiatannya dengan kegiatan auditor eksternal.

Sistem Pengendalian Internal

Dengan adanya fungsi pengendalian internal memberikan keyakinan memadai kepada Direksi bahwa :

- a. Dilakukan prioritas pengawasan atas kegiatan yang memiliki risiko lebih besar
- b. Pengawasan internal telah dilaksanakan dengan metode audit yang sistematis dan benar
- c. Pengendalian internal telah dilakukan secara efektif dan efisien dan prosedur pengawasan telah dilaksanakan tanpa pengecualian
Kegiatan pengawasan dapat menjamin proses bisnis berjalan sesuai dengan kebijakan dan prosedur internal dan eksternal

Sekretaris Perusahaan

Sekretaris Perusahaan mendukung penerapan prinsip-prinsip GCG dan juga dalam rangka memfasilitasi hubungan antara Perseroan dengan Pemangku kepentingan dan juga mediator pelayanan informasi Perseroan kepada publik. Sekretaris Perusahaan terikat oleh ketentuan, peraturan dan hukum pasar modal tanpa pengecualian, dalam hal ini tugas dan fungsi sekretaris Perseroan adalah sebagai berikut :

7. *Monitor, analys and report the implementation of any further improvements that have been advised.*
8. *To compile and improve the Internal Audit work Standard and the company's Internal Audit Guide.*

The authority of the Internal Audit Unit is:

- a) *Access all relevant information about the company related to its duties and activities;*
- b) *Communicate directly with the Board of Directors, Board of Commissioners, and/or the Audit Committee and members of the board of Directors, BOC and/or the Audit Committee;*
- c) *Hold meetings periodically and incidental to the board of Directors, BOC and/or the Audit Committee; and coordinate its activities with the activity of external auditors.*

Internal control System

With the internal control function gives adequate assurance to the board of Directors that:

- a. *Priority oversight on activities that have a greater risk*
- b. *Internal supervision has been implemented with a systematic and correct method of auditing*
- c. *Internal control has been done effectively and efficiently and supervision procedures have been implemented without the exception
Surveillance activities can ensure business processes run in accordance with internal and external policies and procedures*

Corporate Secretary

Corporate Secretary supports the application of GCG principles and also Dnatureto facilitate the relationship between the company and stakeholders and also the service of the company's details to the public. The Corporate secretary is bound by the provisions, regulations and laws of the capital market without exception, in this case the duties and functions of the company's secretary are as follows:

- a. Mengikuti perkembangan Pasar Modal khususnya peraturan perundang undangan yang berlaku di bidang Pasar Modal
 - b. Sebagai penghubung Perseroan dengan para stakeholders
 - c. Membantu Direksi dan Dewan Komisaris Perseroan dalam mengimplementasikan GCG.
 - d. Memberikan layanan informasi kepada pihak eksternal, para investor dan publik
 - e. Memastikan kepatuhan Perseroan terhadap seluruh peraturan dan ketentuan Bursa Efek Indonesia dan OJK termasuk penyerahan laporan keuangan secara tepat waktu
 - f. Melaksanakan dan mengkoordinasikan kegiatan RUPST dan RUPSLB
 - g. Menyebarkan informasi Perseroan, yang sekaligus merupakan penerapan keterbukaan informasi bagi aspek aktivitas usaha masyarakat umum melalui publikasi
- a. *Following the development of capital market, especially the legislation applicable to the capital market*
 - b. *As a liaison company with stakeholders*
 - c. *Assist the Directors and Board of Commissioners of the Company in implementing GCG.*
 - d. *Providing information services to external parties, investors and public*
 - e. *Ensure the company's compliance against the regulations and provisions of Indonesia Stock Exchange and OJK including submission of financial statements in a timely manner*
 - f. *Implementing and coordinating AGMS and EGMS activities*
 - g. *Disseminating the company's information, which is also the application of information disclosure for the general public business activities through publications*

Akuntan Publik

Perseroan tidak menggunakan jasa lain selain Jasa Audit Laporan Keuangan Kantor Akuntan Publik Crowe Horwath yang melaksanakan audit atas laporan Perseroan dalam kurun waktu 4 (empat) Tahun yaitu Tahun 2017 , Tahun 2018 , Tahun 2019, Tahun 2020.

Laporan Komite Audit

Dewan Komisaris telah membentuk Komite Audit yang salah satu tugasnya adalah menelaah dan memberikan masukan secara independen kepada Komisaris berkenaan dengan laporan keuangan. Laporan keuangan yang telah diaudit oleh Akuntan Publik Perseroan, untuk tahun buku yang berakhir pada tanggal 31 Desember 2021 telah kami telaah dan bahas. Sejauh pengetahuan kami, penyajian laporan keuangan Perseroan telah sesuai dengan ketentuan yang berlaku.

Berdasarkan hal tersebut diatas, dengan ini Komite Audit memberikan rekomendasi kepada Dewan Komisaris agar laporan keuangan Perseroan yang telah diaudit untuk tahun buku yang berakhir pada tanggal 31 Desember 2021 dapat diterima dan dilaporkan dalam Laporan Tahunan Perseroan.

Public Accountant

The Company does not issue other services other than Financial Statement Audit Services means Crowe Horwath Public Accounting Firm which audits the Company's reports within a period of 4 (four) Years, namely 2017 , 2018 , 2019 and specifically in 2021, the signing of the Audit Report changes PIC

Audit Committee Report

The Board of Commissioners has established an Audit committee which one of its duties is to study and provide input independently to the Commissioner with respect to the financial statements. Financial statements that have been audited by the company's public accountant, for the fiscal year ended on December 31, 2021 We have reviewed and discussed. To the extent of our knowledge, presentation of the company's financial statements is in accordance with prevailing provisions.

Based on the above, the Audit Committee has provided recommendations to the Board of Commissioners in order for the audited financial statements for the fiscal year ended on 31 December 2021 acceptable and reported in the company's annual report.



INFORMASI PERUSAHAAN
Corporate Information

INFORMASI PERUSAHAAN

Corporate Information

Nama Pemegang Saham

LAPORAN KEPEMILIKAN SAHAM OLEH DIREKSI DAN KOMISARIS TANGGAL 31 DESEMBER 2022 PT. SUMBER MAS KONSTRUKSI TBK				
No	Nama Pemegang Saham	Jabatan	Jumlah Kepemilikan	%
1	Intan Magdalena	Komisaris Utama	50.000.000	4,99%

Susunan Pemegang Saham dan Persentase Kepemilikannya Tanggal 31 Desember 2022 PT. Sumber Mas Konstruksi Tbk

No	Pemegang Saham	Jumlah Kepemilikan	%
1	PT Vina Nauli Jordania	703.000.000	56,11%
2	PT Umaty Global Finance	150.000.000	11,97%
3	PT Zareen Capital Nusantara	100.000.000	7,98%
4	Intan Magdalena	50.000.000	3,99%
5	Masyarakat	250.000.000	19,95%
	Jumlah	1.253.000.000	100



INFORMASI PERUSAHAAN

Corporate Information

Jumlah Pemegang Saham

LAPORAN KEPEMILIKAN SAHAM 31 DESEMBER 2021 PT. Sumber Mas Konstruksi Tbk			
No	Klasifikasi Pemegang Saham	Jumlah (lembar Saham)	%
1	Kepemilikan Institusi Lokal	953.000.000	95.01%
2	Kepemilikan Individu Lokal	50.000.000	4.99%
Total		1.003.000.000	100%

Hubungan Afiliasi dengan anggota Direksi atau Dewan Komisaris Lainnya

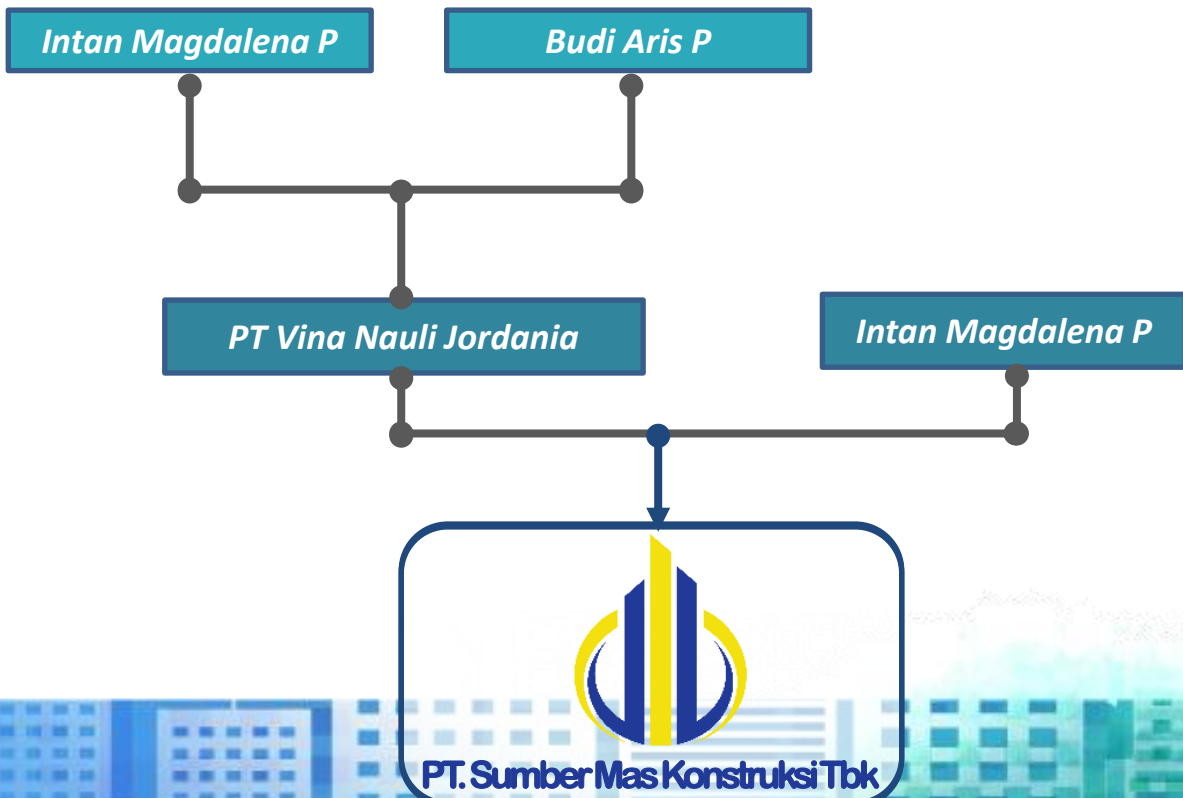

Nama Dan Alamat Lembaga & Profesi Penunjang Pasar Modal

❖ Akuntan Publik

Kosasih, Nurdiyaman, Mulyadi, Tjahjo & Rekan (Crowe Horwarth)
*Gedung Jaya, 1st Floor, Suite LO1-A3
Jl. M.H Thamrin No 12 Jakarta 10340 - Indonesia*

❖ Notaris

Leolin Jayayanti, S.H., M.Kn
*Jl. Pulo Raya VI No 1 RT 03 / RW 01 Petogogan,
Kebayoran Baru Jakarta Selatan 12170 - Indonesia*

❖ Biro Administrasi Efek (BAE)

PT Bima Registra
*Satrio Tower Building LT 9
Jl. Prof Dr Satrio Blok C5 Kuningan Timur
Jakarta Selatan 12950 - Indonesia*

❖ Penjamin Efek

PT Erdikha Elit Sekuritas
*Sucaco Building 3rd floor
Jl. Kebon Sirih Kav 71
Jakarta 10340- Indonesia*

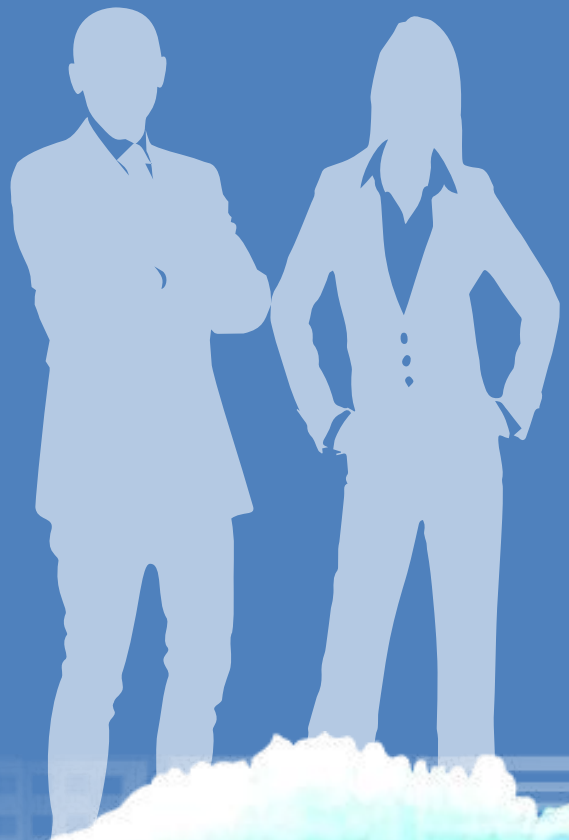



TANGGUNG JAWAB SOSIAL PERUSAHAAN
Corporate Social Responsibility

TANGGUNG JAWAB SOSIAL PERUSAHAAN

Corporate Social Responsibility

Tanggung jawab sosial Perusahaan

Program Tanggung Jawab Sosial Perusahaan atau Corporate Social Responsibility adalah suatu konsep atau tindakan yang dilakukan oleh suatu perusahaan sebagai bentuk rasa tanggungjawab sosial perusahaan terhadap masyarakat dan lingkungan sekitar dimana perusahaan berada atau lokasi sekitar pekerjaan atau proyek yang sedang berlangsung, seperti halnya melakukan kegiatan yang dapat meningkatkan kesejahteraan serta kenyamanan masyarakat sekitar, adapun Selama tahun 2022 Perseroan telah melakukan CSR dengan beberapa kegiatan yaitu seperti pembangunan dan pengaspalan jalan di sekitar lokasi proyek, serta pembangunan ataupun renovasi fasilitas umum atau ruang publik serta tempat ibadah Dan di Tahun 2022 Perseroan juga memberikan bantuan Tali Kasih kepada Yayasan Sosial di Jakarta dan sekitarnya, dan juga mendukung serta berkontribusi dalam pertumbuhan ekonomi setelah masa Pandemi Covid 19 dapat terlewati dan mulai berangsur membaik.

Corporate Social Responsibility

Corporate Social Responsibility Program is a concept or action carried out by a company as a form of corporate social responsibility to the community and the surrounding environment where the company is located or the location around the ongoing work or project, as well as carrying out activities that can improve the welfare and comfort of the surrounding community, while during 2022 the Company has carried out CSR with several activities, such as the construction and paving of roads around the project site, as well as the construction or renovation of public facilities or public spaces and places of worship And in 2022 the Company also provides Tali Kasih assistance to Social Foundations in Jakarta and its surroundings, and also supports and contributes to economic growth after the Covid 19 Pandemic period can pass and begin to gradually improve.

No	KEGIATAN	DONASI	TAHUN
1	Bantuan Tali Kasih Yayasan Sosial	36.000.000	2022
2	Bantuan Bencana Alam Gempa Bumi Cianjur Jawa Barat	10.000.000	2022





LAPORAN BERKELANJUTAN PERUSAHAAN
Corporate Sustainability Report

LAPORAN BERKELANJUTAN PERUSAHAAN

Corporate Sustainability Report

Aspek Ekonomi / *Economic Aspect*

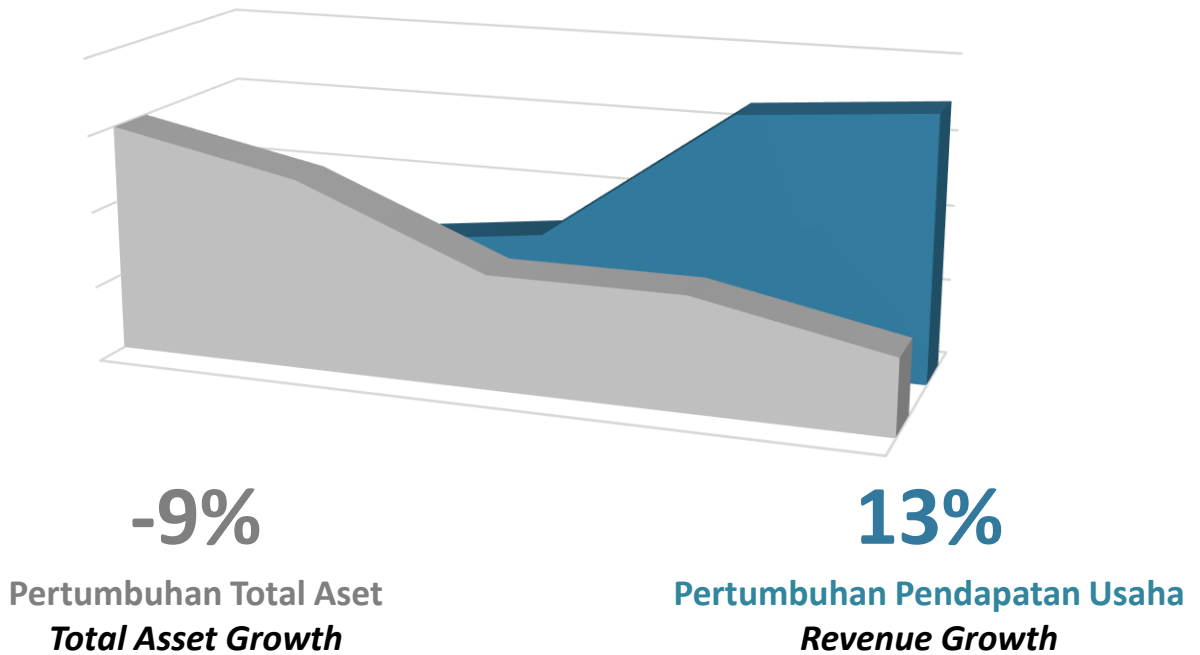

STRATEGI KEBERLANJUTAN KAMI *OUR SUSTAINABILITY STRATEGY*

Strategi keberlanjutan Perseroan berfokus pada pengelolaan risiko/dampak operasional terhadap aspek lingkungan, sosial dan tata kelola .

Perseroan, senantiasa berpartisipasi dalam upaya pelestarian alam dan lingkungan hidup yang diwujudkan dalam kebijakan serta program yang relevan. Kepedulian perseroan terhadap lingkungan hidup juga ditunjukkan melalui berbagai aktivitas sehari-hari di lingkungan Perseroan dan program peduli lingkungan. Dalam aspek tata kelola, Perseroan senantiasa menerapkan tata kelola berkelanjutan sebagai bagian dari tata kelola perseroan yang baik. Penerapan tersebut mengedepankan prinsip-prinsip transparansi, akuntabilitas, tanggung jawab, independensi dan kewajaran. Perseroan percaya penerapan tata kelola berkelanjutan dapat memberikan nilai lebih bagi Perseroan dan juga seluruh pemangku kepentingan dalam jangka panjang



LAPORAN BERKELANJUTAN PERUSAHAAN

Corporate Sustainability Report

TATA KELOLA BERKELANJUTAN

SUBTAINABILITY GOVERNANCE

Perseroan berkomitmen untuk menerapkan tata kelola keberlanjutan dengan memperhatikan aspek ekonomi, lingkungan dan sosial atau people, planet dan profit (3P) yang dibangun berdasarkan prinsip-prinsip tata kelola yakni transparansi, akuntabel, bertanggung jawab, independen, dan setara.

Dalam menerapkan tata kelola keberlanjutan, Perseroan senantiasa mengelola isu-isu berkaitan dengan ESG (Environmental, Social dan Government) yang dilakukan melalui beragam kegiatan CSR dan praktik tata kelola perseroan yang baik (good corporate governance/GCG). Penerapan tata kelola keberlanjutan tidak hanya untuk menciptakan keberlanjutan usaha Perseroan dan memberikan nilai bagi pemangku kepentingan, namun juga dapat meningkatkan kontribusi Perseroan dalam mendukung Tujuan Pembangunan Keberlanjutan Global (Sustainable Development Goals/SDGs)

STRUKTUR TATA KELOLA BERKELANJUTAN

SUBTAINABILITY GOVERNANCE STRUCTURE

Penerapan tata kelola berkelanjutan yang dilakukan Perseroan utamanya yang berkaitan dengan aspek lingkungan dan sosial dikelola oleh beberapa divisi yang melakukan inisiatif berkelanjutan berkaitan dengan lingkungan, ketenagakerjaan dan pengembangan masyarakat. Sehingga secara keseluruhan struktur tata kelola berkelanjutan perseroan dapat digambarkan sebagai berikut:

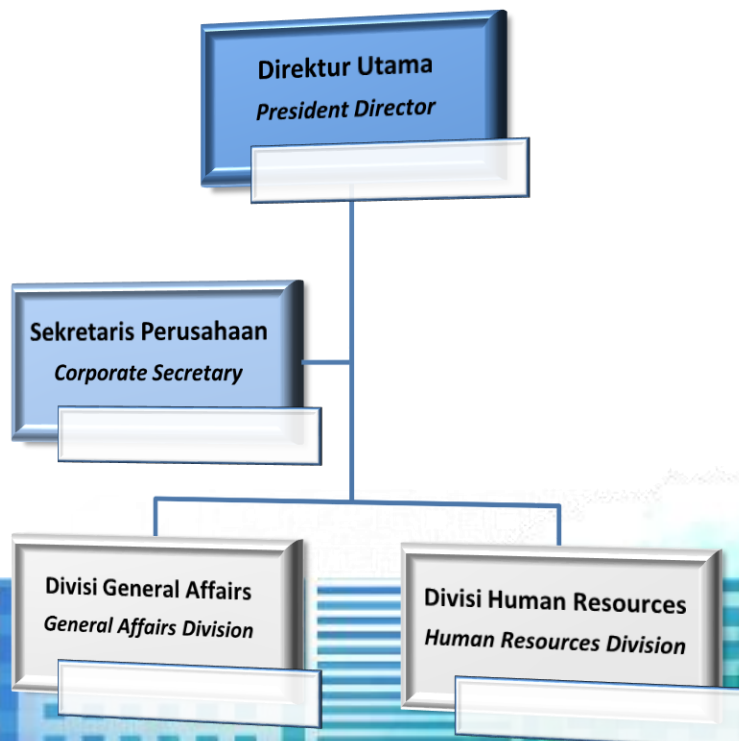

LAPORAN BERKELANJUTAN PERUSAHAAN

Corporate Sustainability Report

PENILAIAN RISIKO ATAS PENERAPAN ASPEK BERKELANJUTAN

RISK ASSESMENT OF SUSTAINABILITY IMPLEMENTATION

Risiko merupakan bagian yang melekat dalam kegiatan usaha, untuk itu Perseroan berupaya untuk melakukan pemetaan terhadap risiko-risiko yang dihadapi dalam menjalankan kegiatan usahanya sehingga selanjutnya dapat diidentifikasi, dikelola dan dimitigasi. Pengelolaan risiko yang dihadapi Perseroan dilakukan melalui sistem manajemen risiko yang diterapkan secara komprehensif dan terintegrasi dengan proses perencanaan strategis dan kegiatan usaha Perseroan. Beberapa fungsi dalam Perseroan yang menjadi bagian dari sistem manajemen risiko dengan fungsi masing-masing tergambar pada struktur berikut

FUNGSI MANAGEMENT RISIKO

RISK MANAGEMENT FUNCTION



PENGAWASAN AKTIF DIREKSI DAN DEWAN KOMISARIS ATAS SISTEM MANAJEMEN RISIKO

BOARD OF DIRECTORS AND BOARD OF COMMISSIONERS ACTIVE SUPERVISION ON RISK MANAGEMENT SYSTEMS

Dewan Komisaris dan Direksi senantiasa melakukan pengawasan secara aktif atas sistem manajemen risiko yang diterapkan Perseroan serta turut mengembangkan budaya manajemen risiko. Dewan Komisaris menjalankan fungsi pengawasan risiko melalui Komite Audit. Direksi menjalankan fungsi kebijakan risiko dan memantau pengelolaan risiko melalui laporan secara periodik.



LAPORAN BERKELANJUTAN PERUSAHAAN

Corporate Sustainability Report

PENGEMBANGAN KOMPETENSI TERKAIT ASPEK KEBERLANJUTAN TAHUN 2022 COMPETENCY DEVELOPMENT RELATED TO SUSTAINABILITY TOPICS 2022

Dalam rangka meningkatkan pemahaman dan pengembangan penerapan aspek keberlanjutan, Perusahaan telah memberikan program pelatihan yang Berkaitan dengan topik-topik berkelanjutan sebagai berikut:

Program Pelatihan / Training	Penyelenggara / Trainer
Pembinaan Teknik Keselamatan dan Kesehatan Kerja (K3) Bekerja pada Tegangan Tinggi PLN	Kementrian Ketenagakerjaan Republik Indonesia
Pembinaan Pengawasan Norma Keselamatan Kerja (K3) Jembatan dan Jalan	Kementrian Ketenagakerjaan Republik Indonesia
Certificate ISO 45001 Provision General Construction for Building and Civil Engineering Works, Mechanical Electrical Works, Roads, Bridge and Overpass	PT. ASG Mutu Solusindo
Certificate ISO 37001 Provision General Construction for Building and Civil Engineering , Roads, Bridge , Underpasses and Buildings	IASCB
Certificate ISO 9001 Provision of General Contractor for Civil Engineering , Buildings, Roads, Bridges, Highways, Flyover, Underpasses	PT. Standar Sertifikasi Indonesia – Komite Akreditasi Nasional

PELIBATAN PEMANGKU KEPENTINGAN PERUSAHAAN COMPANY'S STAKEHOLDERS INVOLVEMENT

Perseroan telah mengidentifikasi 6 (enam) pemangku kepentingan utama dalam laporan ini yang terdiri dari pemegang saham, karyawan, regulator, masyarakat, pelanggan, dan mitra kerja. Identifikasi tersebut didapatkan dari analisa pola interaksi dan sifat keterlibatan dengan kegiatan bisnis Perseroan serta memiliki pengaruh yang signifikan di sepanjang tahun 2022. Perseroan berkomitmen untuk terus melibatkan setiap pemangku kepentingan melalui kegiatan komunikasi rutin dan transparansi informasi serta kemudahan akses atas data-data Perusahaan. Berikut adalah metode dan frekuensi pelibatan pemangku kepentingan Perseroan.

Pemangku Kepentingan Stakeholder	Metode Pelibatan Involvement Method	Frekuensi Frequency
Pemegang Saham Shareholders	<ul style="list-style-type: none"> Rapat umum pemegang saham Laporan Tahunan Laporan Kinerja 	<ul style="list-style-type: none"> Tahunan Tahunan Sebagaimana diperlukan
Karyawan Employees	<ul style="list-style-type: none"> Serikat karyawan Perjanjian Kerja Bersama Pendidikan dan Pelatihan 	<ul style="list-style-type: none"> Sebagaimana diperlukan Sebagaimana diperlukan Sebagaimana diperlukan

LAPORAN BERKELANJUTAN PERUSAHAAN

Corporate Sustainability Report

PELIBATAN PEMANGKU KEPENTINGAN PERUSAHAAN

COMPANY'S STAKEHOLDERS INVOLVEMENT

Pemangku Kepentingan Stakeholder	Metode Pelibatan Involvement Method	Frekuensi Frequency
Regulator	<ul style="list-style-type: none"> • Kepatuhan Terhadap Peraturan • Laporan Tahunan 	<ul style="list-style-type: none"> • Sebagaimana dipersyaratkan Tahunan • Sebagaimana dipersyaratkan Tahunan
Masyarakat Community	<ul style="list-style-type: none"> • Kegiatan Tanggungjawab Sosial Perusahaan 	<ul style="list-style-type: none"> • Tahunan
Pelanggan Customer	<ul style="list-style-type: none"> • Customer Gathering • Survei Kepuasan Pelanggan • Mekanisme Pengaduan 	<ul style="list-style-type: none"> • Tahunan • Sebagaimana diperlukan • Sebagaimana diperlukan
Mitra Kerja Business Partners	<ul style="list-style-type: none"> • Gathering • Kontrak dan Perjanjian Kerja Sama • Evaluasi Berkala 	<ul style="list-style-type: none"> • Sebagaimana diperlukan • Sebagaimana diperlukan • Sebagaimana diperlukan

ASPEK EKONOMI: MEMAKSIMALKAN NILAI BAGI SEGENAP PEMANGKU KEPENTINGAN

COMPANY'S STAKEHOLDERS INVOLVEMENT

Kemampuan Perseroan dalam memproduksi beragam jasa layanan yang berkualitas bagi pelanggan mendorong pertumbuhan kinerja sehingga dapat memaksimalkan nilai Perseroan bagi seluruh pemangku kepentingan.

PERTUMBUHAN KINERJA TABEL KINERJA KEUANGAN

PERFORMANCE GROWTH

Kinerja Keuangan

Pada tahun 2022 Perseroan membukukan pendapatan sebesar Rp. 143.045.583.951 naik sekitar 12,98 % dibandingkan tahun 2021 yaitu sebesar Rp. 126.611.879.577



LAPORAN BERKELANJUTAN PERUSAHAAN

Corporate Sustainability Report

Tabel Kinerja Keuangan

Financial Performance Table

Nama / Name	2022	2021
Pendapatan Usaha Revenue	143.045.583.951	126.611.879.577
Laba Kotor Gross Profit	22.407.069.101	19.963.020.305
Laba Tahun Berjalan Profit for the Year	9.281.234.344	9.853.942.255
Total Aset Total Asset	204.103.051.850	224.052.975.463
Total Liabilitas Total Liabilities	8.586.335.290	101.305.155.503

NILAI EKONOMI

ECONOMIC VALUE

Pada tahun 2022 Perseroan membukukan pendapatan sebesar Rp. 143.045.583.951 naik sekitar 12,98 % dibandingkan tahun 2021 yaitu sebesar Rp. 126.611.879.577 Tabel Nilai Ekonomi yang Diperoleh dan Didistribusikan Table of Economic Values Generated and Distributed (Dalam jutaan Rupiah)

Keterangan / Description	2022	2021
Pendapatan Usaha Revenue	143.045.583.951	126.611.879.577
Jumlah Nilai Ekonomi yang Dihasilkan Total Economic Value Generated	143.045.583.951	126.611.879.577
Beban pokok pendapatan Cost of goods service	(120.638.514.850)	(106.648.859.272)
Beban umum administrasi Employee wages and benefits	(13.518.408.335)	(7.678.570.032)



LAPORAN BERKELANJUTAN PERUSAHAAN

Corporate Sustainability Report

ASPEK LINGKUNGAN: BERKONTRIBUSI DALAM MENJAGA LINGKUNGAN

ENVIRONMENTAL ASPECTS: CONTRIBUTE TO PROTECTING THE ENVIRONMENT

Perseroan menyadari pentingnya berkontribusi untuk menjaga lingkungan seperti dengan melakukan konservasi sumber daya energi tak terbarukan. Untuk itu, Perseroan telah menerapkan beragam inisiatif sehingga dapat meminimalkan dampak kegiatan operasionalnya terhadap lingkungan. Perseroan telah mengalokasikan dana untuk melaksanakan rangkaian kegiatan tersebut sebagai bagian dari tanggung jawab sosial perusahaan.

Target Kami

- Melakukan efisiensi penggunaan energi
- Meningkatkan kepedulian hemat energi
- Meningkatkan penggunaan alat yang lebih ramah lingkungan

INISIATIF PENGGUNAAN MATERIAL RAMAH LINGKUNGAN

USE OF ENVIRONMENTALLY FRIENDLY MATERIALS

Pemanfaatan teknologi untuk dapat sebagai media percepatan dalam perkembangan teknologi dan hal tersebut juga mendorong Perseroan untuk mengembangkan teknologi serta berinisiatif dalam menggunakan material yang ramah lingkungan.

ASPEK SOSIAL: BERSAMA MENYONGSONG MASA DEPAN BERKELANJUTAN

SOCIAL ASPECTS: SYNERGY FOR A SUSTAINABLE FUTURE

Perseroan percaya sinergi yang kuat dengan pemangku kepentingan khususnya dalam aspek sosial yang terdiri dari seluruh karyawan, masyarakat sekitar dan para pelanggan akan dapat mendorong pertumbuhan kinerja dan keberlanjutan usaha Perseroan dalam jangka panjang. Melalui beragam kegiatan ketenagakerjaan, sosial kemasyarakatan, dan pengembangan produk, Perseroan berupaya untuk mendukung pencapaian SDGs untuk masa depan yang berkelanjutan. Target Kami Ketenagakerjaan: Pengembangan SDM Sosial Kemasyarakatan: Kepedulian terhadap Sesama Produk dan Jasa: Mencapai Kepuasan Pelanggan



LAPORAN BERKELANJUTAN PERUSAHAAN

Corporate Sustainability Report

KETENAGAKERJAAN

EMPLOYMENT

UPAH MINIMUM REGIONAL

Melalui kajian kebijakan remunerasi yang dilakukan oleh Perseroan secara berkala, Perseroan senantiasa memastikan bahwa remunerasi yang diberikan telah sesuai dengan aturan dan standar yang berlaku. Dalam hal pemberian imbalan atas jasa karyawan, Perseroan mengacu pada Peraturan Menteri Tenaga Kerja Nomor: PER-01/MEN/1999 tentang Upah Minimum. Perseroan mencatatkan imbalan atas jasa karyawan pada tahun 2022 yang telah sesuai dengan minimum UMR Provinsi DKI Jakarta sebagaimana yang ditetapkan oleh Pemerintah.

Perseroan berupaya mewujudkan lingkungan kerja yang ramah bagi semua orang. Perseroan menerapkan kebijakan cuti hamil sesuai dengan peraturan setempat. Karyawan perempuan diperbolehkan mengambil cuti selama 3 bulan sebagaimana yang tertuang dalam peraturan Perseroan.

KESEHATAN DAN KESELAMATAN KERJA (K3)

Perseroan senantiasa memperhatikan kesehatan dan keselamatan kerja seluruh karyawannya. Terlebih dengan adanya pandemi, maka Perseroan memberikan perhatian lebih terhadap kesehatan karyawan. Beberapa program yang berkaitan dengan K3 utamanya yang berkaitan dengan manajemen COVID-19 yang telah dilakukan di tahun 2022 adalah sebagai berikut:

1. Memastikan seluruh karyawan telah divaksinasi dengan dosis penuh.
2. Membuat SOP dalam hal menangani Suspected CORONA VIRUS di Lingkungan kerja.
3. Memastikan penyediaan sanitasi tangan di beberapa titik lingkungan kerja
4. Memeriksa Body Heat Control serta Fogging/Disinfectant akan dilakukan setiap akhir minggu.
5. Perseroan secara regular akan memberikan briefing ke karyawan tentang COVID -19

Tingkat Kecelakaan Kerja

Perseroan terus menghimbau seluruh karyawan untuk menerapkan kebijakan K3 dan meningkatkan kepedulian karyawan akan pentingnya menjaga kesehatan utamanya di masa pandemi. Penerapan kebijakan K3 yang efektif tersebut menghasilkan zero accident dimana tidak terdapat kecelakaan kerja di sepanjang tahun 2022.

Fasilitas kerja

Selain memastikan penerapan K3, Perseroan juga memberikan beragam fasilitas kerja bagi karyawan untuk memberikan lingkungan bekerja yang nyaman, antara lain:

1. Tempat ibadah dan kegiatan keagamaan
2. Pembersihan dan pemeliharaan berkala seperti Air Conditioner (AC)
3. Memastikan sirkulasi udara yang baik
4. Penyemprotan disinfektan secara berkala
5. Jalur evakuasi

PELATIHAN DAN PENGEMBANGAN SDM

HUMAN RESOURCES TRAINING AND DEVELOPMENT

Perseroan terus berupaya untuk meningkatkan kompetensi SDM agar memiliki daya saing di tengah kompetisi industri yang semakin ketat. Di tahun 2022, Perseroan memberikan program pelatihan yang diberikan dengan total rata-rata jam pelatihan per karyawan adalah 13 jam/karyawan. Berikut adalah rincian rata-rata jam pelatihan di tahun 2022:

Kategori / Category	2021	2022
Rata Rata Jam Pelatihan Karyawan		
Rata rata Jam pelatihan perkaryawan	15	18
Rata rata Jam Pelatihan Per Kategori Karyawan		
Manajerial	8	8
Eksekutif	8	8
Non-Eksekutif	8	8

SOSIAL KEMASYARATAN

Social Affairs

Dampak Operasi Terhadap Masyarakat Sekitar

Perseroan menyakini bahwa kegiatan sosial perusahaan merupakan salah satu tolok ukur penting keberhasilan Perseroan yang tidak dapat terlepas dari keberadaannya tengah masyarakat. Kegiatan sosial juga merupakan salah satu bentuk nyata dari peran Perseroan dalam ikut membantu warga masyarakat dalam mengatasi persoalan yang dihadapi dan mencapai tingkat kehidupan yang lebih berkualitas dan sejahtera. Perseroan sudah sangat berpengalaman dalam mengelola kegiatan sosial, diberbagai bidang kegiatan, mulai dari bidang kesehatan, pendidikan, infrastruktur, bantuan bencana alam dan kegiatan-kegiatan lain.

NO	Kegiatan CSR / CSR Activity	SDGs	Penjelasan / Description
1	Bidang Sosial		Bantuan Tali Kasih Yayasan Sosial
2	Bidang Sosial		Bantuan Bencana Alam Gempa Bumi Cianjur Jawa Barat

PELAPORAN PENGADUAN BAGI PEMANGKU KEPENTINGAN

COMPLAINTS REPORTING FOR STAKEHOLDERS

Perseroan mengapresiasi setiap masukan yang membangun dan pengaduan dari pemangku kepentingan termasuk dari masyarakat dan karyawan. Bagi masyarakat yang ingin menyampaikan pengaduan terhadap kegiatan bisnis maupun layanan Perseroan dapat menghubungi:

Sekretaris Perusahaan: corsec@konstruksimas.co.id

Sementara bagi karyawan, pengaduan dapat disampaikan kepada pihak-pihak terkait melalui Divisi Human Resources. Sepanjang tahun 2022 Perseroan tidak menerima pengaduan baik dari Masyarakat maupun dari Karyawan.

PRODUK DAN JASA

PRODUCT AND SERVICE

KOMITMEN MEMBERIKAN LAYANAN YANG SETARA ATAS PRODUK DAN JASA

Pelanggan menjadi salah satu pemangku kepentingan Perseroan yang memiliki peranan strategis dalam menjamin keberlangsungan usaha jangka panjang. Perseroan menekankan komitmennya untuk memberikan layanan yang sesuai serta membuka akses seluas-luasnya bagi seluruh pelanggan guna mendapatkan update melalui situs web resmi perseroan

EVALUASI KEAMANAN JASA

SERVICE SECURITY EVALUATION

Perseroan memastikan bahwa setiap layanan jasa yang Perseroan berikan kepada pelanggan akan selalu dievaluasi secara berkala. Hal ini dilakukan guna selalu memastikan terjaminnya kualitas jasa yang diberikan oleh Perseroan.

SURVEY KEPUASAAN PELANGGAN

Perseroan berkomitmen untuk terus melakukan pengembangan serta survey atas kepuasan pelanggan serta terus melakukan inovasi guna meningkatkan kepuasan pelanggan. Perseroan menyambut baik semua masukan dan opini maupun keluhan dari para pelanggan atas semua proyek yang dikerjakan.

Sepanjang tahun 2022 Perseroan telah terus berkoordinasi dengan divisi dan team terkait sehingga seluruh pengaduan dari pelanggan dapat tertangani dengan baik. Penyelesaian keluhan ini ditangani oleh berbagai divisi sesuai dengan sifat permasalahannya.





LAPORAN KEUANGAN
Financial Statements

PT SUMBER MAS KONSTRUKSI Tbk

**LAPORAN KEUANGAN
TANGGAL 31 DESEMBER 2022 SERTA
UNTUK TAHUN YANG BERAKHIR
PADA TANGGAL TERSEBUT
DAN LAPORAN AUDITOR INDEPENDEN**



**PT SUMBER MAS KONSTRUKSI Tbk
LAPORAN KEUANGAN
TANGGAL 31 DESEMBER 2022 SERTA
UNTUK TAHUN YANG BERAKHIR
PADA TANGGAL TERSEBUT
DAN LAPORAN AUDITOR INDEPENDEN**

Daftar isi

	Halaman
Surat Pernyataan Direksi	
Laporan Auditor Independen	
Laporan Posisi Keuangan	1 - 2
Laporan Laba Rugi dan Penghasilan Komprehensif Lain	3
Laporan Perubahan Ekuitas	4
Laporan Arus Kas	5
Catatan atas Laporan Keuangan	6 - 40





PT. SUMBER MAS KONSTRUKSI Tbk

**SURAT PERNYATAAN DIREKSI TENTANG
TANGGUNG JAWAB ATAS LAPORAN KEUANGAN
PT SUMBER MAS KONSTRUKSI Tbk
TANGGAL 31 DESEMBER 2022
SERTA UNTUK TAHUN YANG BERAKHIR PADA
TANGGAL TERSEBUT**

Kami yang bertanda-tangan di bawah ini:

- Nama : Budi Aris P
Alamat kantor : PT Sumber Mas Konstruksi Tbk
Graha Mustika Ratu lantai 5
Jl. Gatot Subroto Kav 74-75, Jakarta Selatan
Alamat domisili : Gg. Sawo III, RT 006, RW 010, Kel. Manggarai Selatan, Jakarta Selatan
Telepon : 081584631795
Jabatan : Direktur Utama
- Nama : Budiman Pramosidi
Alamat kantor : PT Sumber Mas Konstruksi Tbk
Graha Mustika Ratu lantai 5
Jl. Gatot Subroto Kav 74-75, Jakarta Selatan
Alamat : Villa Ciomas Indah Blok N.1/07, RT 001, RW 010, Kel. Ciomas Rahayu, Kec. Ciomas, Kab. Bogor
Telepon : 081317233233
Jabatan : Direktur

menyatakan bahwa:

- Bertanggung jawab atas penyusunan dan penyajian laporan keuangan PT Sumber Mas Konstruksi Tbk;
- Laporan keuangan PT Sumber Mas Konstruksi Tbk telah disusun dan disajikan sesuai dengan Standar Akuntansi Keuangan di Indonesia;
- Semua informasi dalam laporan keuangan PT Sumber Mas Konstruksi Tbk telah dimuat secara lengkap dan benar;
 - Laporan keuangan PT Sumber Mas Konstruksi Tbk tidak mengandung informasi atau fakta material yang tidak benar, dan tidak menghilangkan informasi atau fakta material;
- Bertanggung jawab atas sistem pengendalian internal dalam PT Sumber Mas Konstruksi Tbk.

Demikian pernyataan ini dibuat dengan sebenarnya.

Atas nama dan mewakili Direksi
Jakarta, 30 Maret 2023



Budi Aris P
Direktur Utama

Budiman Pramosidi
Direktur

PT. SUMBER MAS KONSTRUKSI, Tbk.



Kosasih, Nurdjaman, Mulyadi, Tjahjo & Rekan

Registered Public Accountants No. 854/KM.1/2015
Cyber 2 Tower 9th floor Unit A,B,C
Jl. H.R. Rasuna Said Blok X-5
Jakarta 12950, Indonesia
Main +62 (21) 2553 9200
Fax +62 (21) 2553 9208
www.crowe.id

Laporan Auditor Independen

Laporan No. 00304/2.1051/AU.1/03/0929-2/1/III/2023

Pemegang Saham, Dewan Komisaris, dan Direksi
PT SUMBER MAS KONSTRUKSI Tbk

Laporan Audit atas Laporan Keuangan

Opini

Kami telah mengaudit laporan keuangan PT Sumber Mas Konstruksi Tbk ("Perusahaan") yang terdiri atas laporan posisi keuangan tanggal 31 Desember 2022, serta laporan laba rugi dan penghasilan komprehensif lain, laporan perubahan ekuitas, dan laporan arus kas untuk tahun yang berakhir pada tanggal tersebut, serta catatan atas laporan keuangan, termasuk ikhtisar kebijakan akuntansi signifikan.

Menurut opini kami, laporan keuangan terlampir menyajikan secara wajar, dalam semua hal yang material, posisi keuangan Perusahaan tanggal 31 Desember 2022, serta kinerja keuangan, dan arus kasnya untuk tahun yang berakhir pada tanggal tersebut sesuai dengan standar akuntansi keuangan di Indonesia.

Basis opini

Kami melaksanakan audit kami berdasarkan standar audit yang ditetapkan oleh Institut Akuntan Publik Indonesia. Tanggung jawab kami menurut standar tersebut diuraikan lebih lanjut dalam paragraf Tanggung Jawab Auditor terhadap Audit atas Laporan Keuangan pada laporan kami. Kami independen terhadap Perusahaan berdasarkan ketentuan etika yang relevan dalam audit kami atas laporan keuangan di Indonesia dan kami telah memenuhi tanggung jawab etika lainnya berdasarkan ketentuan tersebut. Kami yakin bahwa bukti audit yang telah kami peroleh adalah cukup dan tepat untuk menyediakan suatu basis bagi opini audit kami.

Hal audit utama

Hal audit utama adalah hal yang, menurut pertimbangan profesional kami, merupakan hal yang paling signifikan dalam audit kami atas laporan keuangan periode ini. Hal tersebut disampaikan dalam konteks audit kami atas laporan keuangan secara keseluruhan dan dalam merumuskan opini kami atas laporan keuangan terkait. Kami tidak menyatakan suatu opini terpisah atas hal audit utama tersebut.

Hal audit utama yang teridentifikasi dalam audit kami diuraikan sebagai berikut:

Pengakuan Pendapatan

Lihat Catatan 2n dan 12 atas laporan keuangan terlampir.

Perusahaan mengakui pendapatan sebesar Rp143.045.583.951 untuk tahun yang berakhir pada tanggal 31 Desember 2022. Pendapatan ini merupakan pendapatan atas jasa konstruksi.

Sesuai dengan PSAK 72, Perusahaan mengakui pendapatan saat kewajiban pelaksanaannya telah terpenuhi, yaitu ketika Perusahaan mengalihkan pengendalian barang atau jasa kepada pelanggan. Pendapatan kontrak atas jasa konstruksi diakui saat dilakukannya penyerahan barang kepada pembeli yang dilengkapi dengan Berita Acara Serah Terima (BAST) yang sudah ditandatangani oleh kedua belah pihak.



Halaman 2

Hal audit utama (lanjutan)

Kebijakan Pengakuan Pendapatan (lanjutan)

Kami memfokuskan perhatian pada area ini karena dampaknya yang material pada profitabilitas Perusahaan.

Kami telah melakukan prosedur audit berikut ini untuk merespons hal audit utama di atas:

- Memperoleh pemahaman dan mengevaluasi desain dan implementasi atas kontrol kunci yang relevan terhadap pengakuan pendapatan;
- Mengidentifikasi kontrak-kontrak Perusahaan dengan pelanggan, termasuk kontrak baru yang signifikan dan perubahan yang relevan dalam kontrak yang saat ini sedang berjalan, jika ada;
- Melakukan pemahaman atas syarat dan ketentuan dalam kontrak Perusahaan dengan pelanggan dan dampaknya terhadap pengakuan pendapatan Perusahaan;
- Menguji kesesuaian kebijakan akuntansi dan pengakuan pendapatan Perusahaan berdasarkan PSAK 72, "Pendapatan dari Kontrak dengan Pelanggan";
- Menguji pisah batas dengan memeriksa dokumen pendukung atas penerimaan oleh pelanggan untuk transaksi penjualan yang terjadi dalam waktu dekat sebelum dan sesudah akhir periode;
- Secara uji petik, kami telah memeriksa pengakuan pendapatan yang telah tercatat pada catatan keuangan untuk memastikan bahwa pendapatan yang telah diakui didukung oleh bukti yang sesuai.

Informasi lain

Manajemen bertanggung jawab atas informasi lain. Informasi lain terdiri atas informasi yang tercantum dalam laporan tahunan pada tanggal 31 Desember 2022 dan untuk tahun yang berakhir pada tanggal tersebut, tetapi tidak mencantumkan laporan keuangan dan laporan auditor kami. Laporan tahunan diharapkan tersedia bagi kami setelah tanggal laporan auditor ini.

Opini kami atas laporan keuangan tidak mencakup informasi lain, dan oleh karena itu, kami tidak menyatakan bentuk keyakinan apapun atas informasi lain tersebut.

Sehubungan dengan audit kami atas laporan keuangan, tanggung jawab kami adalah untuk membaca informasi lain yang teridentifikasi di atas, jika tersedia, dan dalam melaksanakannya mempertimbangkan apakah informasi lain mengandung ketidakkonsistensian material dengan laporan keuangan konsolidasian, ketidakkonsistensian material dengan pemahaman yang kami peroleh selama audit, atau mengandung kesalahan penyajian material.

Ketika kami membaca laporan tahunan, jika kami menyimpulkan bahwa terdapat suatu kesalahan penyajian material di dalamnya, kami diharuskan untuk mengomunikasikan hal tersebut kepada pihak yang bertanggung jawab atas tata kelola dan mengambil tindakan tepat berdasarkan standar audit yang ditetapkan oleh Institut Akuntan Publik Indonesia.



Halaman 3

Tanggung jawab manajemen dan pihak yang bertanggung jawab atas tata kelola terhadap laporan keuangan

Manajemen bertanggung jawab atas penyusunan dan penyajian wajar laporan keuangan tersebut sesuai dengan standar akuntansi keuangan di Indonesia dan atas pengendalian internal yang dianggap perlu oleh manajemen untuk memungkinkan penyusunan laporan keuangan yang bebas dari kesalahan penyajian material, baik yang disebabkan oleh kecurangan maupun kesalahan.

Dalam penyusunan laporan keuangan, manajemen bertanggung jawab untuk menilai kemampuan Perusahaan dalam mempertahankan kelangsungan usahanya, mengungkapkan, sesuai dengan kondisinya, hal-hal yang berkaitan dengan kelangsungan usaha, dan menggunakan basis akuntansi kelangsungan usaha, kecuali manajemen memiliki intensi untuk melikuidasi Perusahaan atau menghentikan operasi, atau tidak memiliki alternatif yang realistis selain melaksanakannya.

Pihak yang bertanggung jawab atas tata kelola bertanggung jawab untuk mengawasi proses pelaporan keuangan Perusahaan.

Tanggung jawab auditor terhadap audit atas laporan keuangan

Tujuan kami adalah untuk memperoleh keyakinan memadai tentang apakah laporan keuangan secara keseluruhan bebas dari kesalahan penyajian material, baik yang disebabkan oleh kecurangan maupun kesalahan, dan untuk menerbitkan laporan auditor yang mencakup opini kami. Keyakinan memadai merupakan suatu tingkat keyakinan tinggi, namun bukan merupakan suatu jaminan bahwa audit yang dilaksanakan berdasarkan standar audit akan selalu mendeteksi kesalahan penyajian material ketika hal tersebut ada. Kesalahan penyajian dapat disebabkan oleh kecurangan maupun kesalahan dan dianggap material jika, baik secara individual maupun secara agregat, dapat diekspektasikan secara wajar akan memengaruhi keputusan ekonomi yang diambil oleh pengguna berdasarkan laporan keuangan tersebut.

Sebagai bagian dari suatu audit berdasarkan standar audit, kami menerapkan pertimbangan profesional dan mempertahankan skeptisisme profesional selama audit. Kami juga:

- Mengidentifikasi dan menilai risiko kesalahan penyajian material dalam laporan keuangan, baik yang disebabkan oleh kecurangan maupun kesalahan, mendesain dan melaksanakan prosedur audit yang responsif terhadap risiko tersebut, serta memperoleh bukti audit yang cukup dan tepat untuk menyediakan basis bagi opini kami. Risiko tidak terdeteksinya kesalahan penyajian material yang disebabkan oleh kecurangan lebih tinggi dari yang disebabkan oleh kesalahan, karena kecurangan dapat melibatkan kolusi, pemalsuan, penghilangan secara sengaja, pernyataan salah, atau pengabaian pengendalian internal.
- Memperoleh suatu pemahaman tentang pengendalian internal yang relevan dengan audit untuk mendesain prosedur audit yang tepat sesuai dengan kondisinya, tetapi bukan untuk tujuan menyatakan opini atas keefektifitasan pengendalian internal Perusahaan.
- Mengevaluasi ketepatan kebijakan akuntansi yang digunakan serta kewajaran estimasi akuntansi dan pengungkapan terkait yang dibuat oleh manajemen.
- Menyimpulkan ketepatan penggunaan basis akuntansi kelangsungan usaha oleh manajemen dan, berdasarkan bukti audit yang diperoleh, apakah terdapat suatu ketidakpastian material yang terkait dengan peristiwa atau kondisi yang dapat menyebabkan keraguan signifikan atas kemampuan Perusahaan untuk mempertahankan kelangsungan usahanya. Ketika kami menyimpulkan bahwa terdapat suatu ketidakpastian material, kami diharuskan untuk menarik perhatian dalam laporan auditor kami ke pengungkapan terkait dalam laporan keuangan atau, jika pengungkapan tersebut tidak memadai, harus menentukan apakah perlu untuk memodifikasi opini kami. Kesimpulan kami didasarkan pada bukti audit yang diperoleh hingga tanggal laporan auditor kami. Namun, peristiwa atau kondisi masa depan dapat menyebabkan Perusahaan tidak dapat mempertahankan kelangsungan usaha.



Kosasih, Nurdiyaman, Mulyadi, Tjahjo & Rekan
Registered Public Accountants No. 854/KM.1/2015

Halaman 4

Tanggung jawab auditor terhadap audit atas laporan keuangan (lanjutan)

- Mengevaluasi penyajian, struktur, dan isi laporan keuangan secara keseluruhan, termasuk pengungkapannya, dan apakah laporan keuangan mencerminkan transaksi dan peristiwa yang mendasarinya dengan suatu cara yang mencapai penyajian wajar.

Kami mengomunikasikan kepada pihak yang bertanggung jawab atas tata kelola mengenai, antara lain, ruang lingkup dan saat yang direncanakan atas audit, serta temuan audit signifikan, termasuk setiap defisiensi signifikan dalam pengendalian internal yang teridentifikasi oleh kami selama audit.

Kami juga memberikan suatu pernyataan kepada pihak yang bertanggung jawab atas tata kelola bahwa kami telah mematuhi ketentuan etika yang relevan mengenai independensi, dan mengomunikasikan seluruh hubungan, serta hal-hal lain yang dianggap secara wajar berpengaruh terhadap independensi kami, dan, jika relevan, pengamanan terkait.

Dari hal-hal yang dikomunikasikan kepada pihak yang bertanggung jawab atas tata kelola, kami menentukan hal-hal yang paling signifikan dalam audit atas laporan keuangan periode kini dan oleh karenanya menjadi hal audit utama. Kami menguraikan hal audit utama dalam laporan auditor kami, kecuali peraturan perundang-undangan melarang pengungkapan kepada publik tentang hal tersebut atau ketika, dalam kondisi yang sangat jarang terjadi, kami menentukan bahwa suatu hal tidak boleh dikomunikasikan dalam laporan kami karena konsekuensi atas pengomunikasian hal tersebut diperkirakan akan lebih mendatangkan kerugian dibandingkan manfaat bagi kepentingan publik.

KOSASIH, NURDIYAMAN, MULYADI, TJAHO & REKAN



Drs. Emanuel Handojo Pranadjaja, CA, CPA
Nomor Registrasi Akuntan Publik AP. 0929
30 Maret 2023



PT SUMBER MAS KONSTRUKSI Tbk
LAPORAN POSISI KEUANGAN
31 Desember 2022
 (Disajikan dalam Rupiah, kecuali dinyatakan lain)

	Catatan	2022	2021
ASET			
ASET LANCAR			
Kas dan bank	2e,2f,4,19	112.475.650.908	90.420.429.620
Piutang usaha	2e,5,19	-	2.268.914.254
Uang muka	2m,6	87.551.986.590	125.836.585.895
Jumlah Aset Lancar		200.027.637.498	218.525.929.769
ASET TIDAK LANCAR			
Aset tetap - setelah dikurangi akumulasi penyusutan sebesar Rp6.805.330.681 pada tanggal 31 Desember 2022 dan Rp4.288.250.464 pada tanggal 31 Desember 2021	2h,2i,7,14	3.595.456.019	5.397.710.236
Aset pajak tangguhan	2j,8c	-	129.335.458
Aset tak berwujud - setelah dikurangi akumulasi penyusutan sebesar Rp44.041.667 pada tanggal 31 Desember 2022		479.958.333	-
Jumlah Aset Tidak Lancar		4.075.414.352	5.527.045.694
JUMLAH ASET		204.103.051.850	224.052.975.463

Catatan atas laporan keuangan terlampir merupakan bagian yang tidak terpisahkan dari laporan keuangan secara keseluruhan.



PT SUMBER MAS KONSTRUKSI Tbk
LAPORAN POSISI KEUANGAN
Tanggal 31 Desember 2022
(Disajikan dalam Rupiah, kecuali dinyatakan lain)

	Catatan	2022	2021
LIABILITAS			
LIABILITAS JANGKA PENDEK			
Utang pajak	2j,8a	3.237.561.370	6.936.885.833
Pendapatan diterima di muka	2n,9	3.789.000.000	93.780.381.225
Biaya yang masih harus dibayar	19	422.877.940	-
Bagian utang pembelian aset tetap jangka panjang yang jatuh tempo dalam waktu satu tahun	2e,19	111.950.000	-
Jumlah Liabilitas Jangka Pendek		7.561.389.310	100.717.267.058
LIABILITAS JANGKA PANJANG			
Bagian utang pembelian aset tetap jangka panjang yang jatuh tempo dalam waktu satu tahun	2e,19	179.120.000	-
Liabilitas imbalan kerja karyawan	2k,10,14	845.825.980	587.888.445
Jumlah Liabilitas Jangka Panjang		1.024.945.980	587.888.445
JUMLAH LIABILITAS		8.586.335.290	101.305.155.503
EKUITAS			
Modal saham - nilai nominal Rp100 per saham			
Modal dasar - 4.000.000.000 saham			
Modal ditempatkan dan disetor penuh - 1.253.000.000 saham pada tanggal 31 Desember 2022 dan 1.000.000.000 saham pada tanggal 31 Desember 2021	11	125.300.000.000	100.000.000.000
Tambahan modal disetor	2p	38.214.800.000	-
Saldo laba			
Belum ditentukan penggunaannya		31.901.916.560	22.747.819.960
Telah ditentukan penggunaannya		100.000.000	-
JUMLAH EKUITAS		195.516.716.560	122.747.819.960
JUMLAH LIABILITAS DAN EKUITAS		204.103.051.850	224.052.975.463

Catatan atas laporan keuangan tertampir merupakan bagian yang tidak terpisahkan dari laporan keuangan secara keseluruhan.

PT SUMBER MAS KONSTRUKSI Tbk
LAPORAN LABA RUGI DAN PENGHASILAN KOMPREHENSIF LAIN
Untuk Tahun yang Berakhir pada Tanggal 31 Desember 2022
(Disajikan dalam Rupiah, kecuali dinyatakan lain)

	Catatan	2022	2021
PENDAPATAN	2n,12	143.045.583.951	126.611.879.577
BEBAN POKOK PENDAPATAN	2n,13	(120.638.514.850)	(106.648.859.272)
LABA KOTOR		22.407.069.101	19.963.020.305
BEBAN UMUM DAN ADMINISTRASI	2n,7, 10,14	(13.518.408.335)	(7.678.570.032)
LABA USAHA		8.888.660.766	12.284.450.273
Penghasilan lain-lain - bersih		521.909.036	272.070.847
LABA SEBELUM MANFAAT (BEBAN) PAJAK PENGHASILAN		9.410.569.802	12.556.521.120
BEBAN PAJAK PENGHASILAN	2j,8b	(129.335.458)	(2.702.578.865)
LABA TAHUN BERJALAN		9.281.234.344	9.853.942.255
PENGHASILAN (BEBAN) KOMPREHENSIF LAIN			
Pos yang tidak akan direklasifikasi ke laba rugi pada periode berikut:			
Imbalan kerja	2k,10	(27.137.744)	159.389.663
Manfaat (beban) pajak penghasilan terkait	8b	-	(35.065.726)
Penghasilan (beban) komprehensif lain		(27.137.744)	124.323.937
TOTAL LABA KOMPREHENSIF		9.254.096.600	9.978.266.192
LABA PER SAHAM	2o,15	7,69	9,25

Catatan atas laporan keuangan terlampir merupakan bagian yang tidak terpisahkan dari laporan keuangan secara keseluruhan.

PT SUMBER MAS KONSTRUKSI Tbk
LAPORAN PERUBAHAN EKUITAS
Untuk Tahun yang Berakhir pada Tanggal 31 Desember 2022
(Disajikan dalam Rupiah, kecuali dinyatakan lain)

	Modal Saham Ditempatkan dan Disetor Penuh	Tambahkan Modal Disetor	Saldo Laba		Jumlah Ekuitas
			Belum Ditetapkan Penggunaannya	Telah ditentukan penggunaannya	
Saldo, 1 Januari 2021	60.000.000.000	-	12.769.553.768	-	72.769.553.768
Setoran modal	40.000.000.000	-	-	-	40.000.000.000
Laba periode berjalan	-	-	9.853.942.255	-	9.853.942.255
Penghasilan komprehensif lain	-	-	124.323.937	-	124.323.937
Saldo, 31 Desember 2021	100.000.000.000	-	22.747.819.960	-	122.747.819.960
Setoran modal	25.300.000.000	38.214.800.000	-	-	63.514.800.000
Pembentukan cadangan umum	-	-	(100.000.000)	100.000.000	-
Laba periode berjalan	-	-	9.281.234.344	-	9.281.234.344
Beban komprehensif lain	-	-	(27.137.744)	-	(27.137.744)
Saldo 31 Desember 2022	125.300.000.000	38.214.800.000	32.001.916.560	100.000.000	195.516.716.560

*Catatan atas laporan keuangan terlampir merupakan bagian
yang tidak terpisahkan dari laporan keuangan secara keseluruhan.*



PT SUMBER MAS KONSTRUKSI Tbk
LAPORAN ARUS KAS
Untuk Tahun yang Berakhir pada Tanggal 31 Desember 2022
(Disajikan dalam Rupiah, kecuali dinyatakan lain)

	Catatan	2022	2021
ARUS KAS DARI AKTIVITAS OPERASI			
Penerimaan kas dari pelanggan		103.506.499.822	220.828.344.568
Pembayaran kepada pemasok		(130.371.691.569)	(164.419.130.167)
Pembayaran kepada karyawan		(4.226.206.958)	(2.215.500.000)
Pembayaran pajak		(4.170.837.808)	(22.680.000)
Kegiatan operasional lainnya		(5.438.586.199)	(4.658.602.090)
Arus Kas Bersih Diperoleh dari (Digunakan untuk) Aktivitas Operasi		(40.700.822.712)	49.512.432.311
ARUS KAS UNTUK AKTIVITAS INVESTASI			
Perolehan aset tak berwujud		(335.000.000)	(206.907.400)
Perolehan aset tetap		(311.806.000)	
Arus Kas Bersih Diperoleh dari (Digunakan untuk) Aktivitas Operasi		(646.806.000)	(206.907.400)
ARUS KAS DARI AKTIVITAS PENDANAAN			
Tambahan modal disetor		41.000.000.000	-
Setoran modal	11	25.300.000.000	40.000.000.000
Biaya emisi saham		(2.785.200.000)	-
Utang pembiayaan		(111.950.000)	-
Arus Kas Bersih Diperoleh dari Aktivitas Pendanaan		63.402.850.000	40.000.000.000
KENAIKAN (PENURUNAN) BERSIH KAS DAN BANK		22.055.221.288	89.305.524.911
KAS DAN BANK AWAL TAHUN		90.420.429.620	1.114.904.709
KAS DAN BANK AKHIR TAHUN		112.475.650.908	90.420.429.620

Catatan atas laporan keuangan terlampir merupakan bagian yang tidak terpisahkan dari laporan keuangan secara keseluruhan.

**PT SUMBER MAS KONSTRUKSI Tbk
CATATAN ATAS LAPORAN KEUANGAN
Tanggal 31 Desember 2022 Serta
Untuk Tahun yang Berakhir pada Tanggal Tersebut
(Disajikan dalam Rupiah, kecuali dinyatakan lain)**

1. UMUM

a. Pendirian dan Informasi Umum Perusahaan

PT Sumber Mas Konstruksi Tbk ("Perusahaan") didirikan pada mulanya dengan nama PT Rubenindo Artha Subur didirikan di Indonesia berdasarkan Akta Notaris E. Sianipar, S.H., No. 07 tanggal 4 Februari 1981. Akta pendirian tersebut telah mendapatkan pengesahan dari Menteri Kehakiman Republik Indonesia melalui surat No. Y.A.5/256/10, tanggal 16 Mei 1981. Nama Perusahaan berubah dari PT Rubenindo Artha Subur menjadi PT Sumber Mas Konstruksi Tbk berdasarkan Akta Notaris Bliamto Silitonga, S.H. No. 28 tanggal 14 Februari 2020. Akta perubahan ini telah disahkan oleh Menteri Hukum dan Hak Asasi Manusia melalui Surat Keputusan No. AHU-0009280.AH.01.10 tanggal 27 Februari 2020. Anggaran dasar Perusahaan telah mengalami beberapa kali perubahan, terakhir dinyatakan dengan Akta Notaris Leolin Jayayanti, S.H., M.Kn, No. 23 tanggal 12 Juli 2022 mengenai peningkatan modal ditempatkan dan modal disetor Perseroan setelah Penawaran Umum selesai dilaksanakan maupun peningkatan modal ditempatkan dan di setor Perseroan serta nama-nama pemegang perseroan telah tercatat dalam daftar Pemegang Saham Perseroan dan Perseroan telah mencatatkan sahamnya pada Bursa Efek. Akta perubahan ini telah disahkan oleh Menteri Hukum dan Hak Asasi Manusia melalui Surat Keputusan No.AHU-AH.01.03-0265938 tanggal 15 Juli 2022, serta telah diumumkan dalam Berita Negara Republik Indonesia No. 61, dan Tambahan Berita Negara No. 025550 pada tahun 2022.

Sesuai dengan pasal 3 Anggaran Dasar Perusahaan, ruang lingkup kegiatan Perusahaan adalah berusaha dalam bidang konstruksi. Untuk mencapai maksud dan tujuan tersebut, Perusahaan melaksanakan kegiatan usaha utamanya dengan rincian sebagai berikut:

1. Konstruksi bangunan sipil jalan
2. Konstruksi gedung perkantoran

Selain kegiatan usaha utama tersebut, Perusahaan dapat melaksanakan kegiatan usaha penunjang yaitu konstruksi bangunan sipil jembatan, jalan layang, *tly over* dan *underpass*. Perusahaan memulai kegiatan operasi komersialnya sebagai perusahaan konstruksi kelas menengah pada tahun 2017.

Perusahaan berkedudukan di Jakarta dengan kantor berlokasi di Graha Mustika Ratu lantai 5, Jalan Gatot Subroto Nomor 74-75, Kelurahan Menteng Dalam, Kecamatan Tebet, Jakarta Selatan.

Entitas Induk langsung Perusahaan adalah PT Vina Nauli Jordania yang mayoritas sahamnya dimiliki oleh Intan Magdalena.

b. Penawaran Umum Saham Perusahaan

Pada tanggal 25 Februari 2022, Perusahaan telah memperoleh Pernyataan Efektif dari Otoritas Jasa Keuangan melalui Surat No. S-33/D.04/2022 untuk melakukan penawaran umum perdana saham biasa melalui Bursa Efek Indonesia (BEI) sebanyak 250.000.000 saham dengan nilai nominal Rp100 per saham dan pada harga penawaran Rp264 per saham. Perusahaan telah mencatatkan seluruh sahamnya pada BEI pada tanggal 9 Maret 2022 dengan biaya emisi sebesar Rp2.785.200.000.

c. Dewan Komisaris, Direksi, Komite Audit, Sekretaris Perusahaan, Audit Internal dan Karyawan

Pada tanggal 31 Desember 2022, susunan Komisaris dan Dewan Direksi Perusahaan adalah sebagai berikut:

Dewan Komisaris	Direksi
Komisaris Utama : Intan Magdalena	Direktur Utama : Budi Aris P
Komisaris : Ismadi Bin Isenin	Direktur : Budiman Pramonosidi
Komisaris Independen : Monang Tua Sitanggung	



**PT SUMBER MAS KONSTRUKSI Tbk
CATATAN ATAS LAPORAN KEUANGAN
Tanggal 31 Desember 2022 Serta
Untuk Tahun yang Berakhir pada Tanggal Tersebut
(Disajikan dalam Rupiah, kecuali dinyatakan lain)**

1. UMUM (lanjutan)

c. Dewan Komisaris, Direksi, Komite Audit, Sekretaris Perusahaan, Audit Internal dan Karyawan (lanjutan)

Pada tanggal 31 Desember 2021, susunan Komisaris dan Dewan Direksi Perusahaan adalah sebagai berikut:

Dewan Komisaris		Direksi	
Komisaris Utama	: Intan Magdalena	Direktur Utama	: Budi Aris P
Komisaris	: Ismadi Bin Isehin	Direktur	: Budiman Pramonosidi
Komisaris Independen	: Profit Pardede, S. H.		

Manajemen kunci adalah Komisaris dan Dewan Direksi Perusahaan. Ruang lingkup Direktur Utama mencakup bidang sumber daya manusia, keuangan dan akuntansi dipimpin oleh Budi Aris P dan ruang lingkup Direktur mencakup pemasaran dan operasional dipimpin oleh Budiman Pramonosidi.

Susunan anggota komite audit Perusahaan pada 31 Desember 2022 adalah sebagai berikut:

Ketua	: Monang Tua Sitanggang, SE, SH
Anggota	: Rinaldi Vivenda, SE, CPA, CPA
Anggota	: Yoyo Karioso, SE

Pada tanggal 31 Desember 2022, Sekretaris Perusahaan adalah Pandapotan Manik, sedangkan pada tanggal 31 Desember 2021 adalah Marlina Silaen.

Pada tanggal 31 Desember 2022, Auditor Internal dan Kepala Unit Audit Internal Perusahaan adalah Sobirin, SE.

Imbalan jangka pendek berupa gaji dan tunjangan yang diberikan kepada Komisaris dan Dewan Direksi untuk tahun yang berakhir pada tanggal 31 Desember 2022 dan 2021, secara keseluruhan masing-masing berjumlah sebesar Rp1.885.500.000 dan Rp1.080.000.000 atau mewakili masing-masing 44,61% dan 37,12% dari jumlah beban gaji dan tunjangan dalam akun "Beban Umum dan Administrasi".

Pada tanggal 31 Desember 2022 dan 2021, Perusahaan masing-masing memiliki 24 dan 18 karyawan tetap (tidak diaudit).

d. Penyelesaian Laporan Keuangan

Manajemen Perusahaan bertanggung jawab atas penyusunan laporan keuangan ini yang telah diselesaikan dan diotorisasi untuk diterbitkan oleh manajemen Perusahaan pada tanggal 30 Maret 2023.

2. IKHTISAR KEBIJAKAN AKUNTANSI YANG SIGNIFIKAN

a. Dasar Penyusunan Laporan Keuangan

Laporan keuangan PT Sumber Mas Konstruksi Tbk disusun berdasarkan standar akuntansi keuangan di Indonesia yaitu Standar Akuntansi Keuangan di Indonesia (SAK), yang mencakup Pernyataan Standar Akuntansi Keuangan (PSAK) dan Interpretasi Standar Akuntansi Keuangan (ISAK) yang diterbitkan oleh Dewan Standar Akuntansi Keuangan Ikatan Akuntan Indonesia (DSAK-IAI) serta peraturan regulator pasar modal untuk entitas yang berada di bawah pengawasannya.



**PT SUMBER MAS KONSTRUKSI Tbk
CATATAN ATAS LAPORAN KEUANGAN
Tanggal 31 Desember 2022 Serta
Untuk Tahun yang Berakhir pada Tanggal Tersebut
(Disajikan dalam Rupiah, kecuali dinyatakan lain)**

2. IKHTISAR KEBIJAKAN AKUNTANSI YANG SIGNIFIKAN (lanjutan)

a. Dasar Penyusunan Laporan Keuangan (lanjutan)

Kebijakan akuntansi yang diterapkan dalam penyusunan laporan keuangan adalah selaras dengan kebijakan akuntansi yang diterapkan dalam penyusunan laporan keuangan Perusahaan untuk tahun yang berakhir pada tanggal 31 Desember 2021, kecuali bagi penerapan beberapa PSAK yang telah direvisi. Seperti diungkapkan dalam catatan-catatan terkait atas laporan keuangan, beberapa standar akuntansi yang telah direvisi dan diterbitkan, diterapkan efektif tanggal 1 Januari 2022.

Laporan keuangan, kecuali untuk laporan arus kas, disusun berdasarkan dasar akrual dengan menggunakan konsep harga perolehan, kecuali beberapa akun tertentu disusun berdasarkan pengukuran lain sebagaimana diuraikan dalam kebijakan akuntansi masing-masing akun tersebut.

Laporan arus kas disusun dengan menggunakan metode langsung dengan mengelompokkan arus kas dalam aktivitas operasi, investasi dan pendanaan.

Mata uang pelaporan yang digunakan dalam penyusunan laporan keuangan adalah Rupiah, yang merupakan mata uang fungsional Perusahaan.

Untuk memberikan pemahaman yang lebih baik atas kinerja keuangan Perusahaan, karena sifat dan jumlahnya yang signifikan, beberapa item pendapatan dan beban telah disajikan secara terpisah.

Penyusunan laporan keuangan konsolidasian sesuai dengan standar akuntansi keuangan di Indonesia mengharuskan penggunaan estimasi dan asumsi. Hal tersebut juga mengharuskan manajemen untuk membuat pertimbangan dalam proses penerapan kebijakan akuntansi Perusahaan. Area yang kompleks atau memerlukan tingkat pertimbangan yang lebih tinggi atau area dimana asumsi dan estimasi dapat berdampak signifikan terhadap laporan keuangan diungkapkan di Catatan 3.

b. Amendemen/Penyesuaian Standar yang Berlaku Efektif pada Tahun Berjalan

Dalam tahun berjalan, Perusahaan telah menerapkan standar dan sejumlah amendemen/penyesuaian/interpretasi PSAK yang relevan dengan operasinya dan efektif untuk periode akuntansi yang berlaku efektif mulai 1 Januari 2022. Penerapan atas PSAK revisi tidak mengakibatkan perubahan atas kebijakan akuntansi Perusahaan dan tidak memiliki dampak material terhadap jumlah yang dilaporkan pada tahun berjalan atau tahun sebelumnya.

- Amendemen PSAK 73 - Konsesi sewa terkait Covid-19 setelah 30 Juni 2021

Amendemen tersebut memperpanjang kebijakan praktis konsesi sewa terkait Covid-19 dimana segala bentuk pengurangan pembayaran sewa hanya memengaruhi pembayaran sewa pada atau sebelum tanggal 30 Juni 2022.

- PSAK 57 (Amendemen), "Provisi, Liabilitas Kontinjensi dan Aset Kontinjensi": Kontrak Memberatkan - Biaya Memenuhi Kontrak

Amendemen ini mengklarifikasi biaya untuk memenuhi suatu kontrak dalam kaitannya dalam menentukan apakah suatu kontrak merupakan kontrak memberatkan.

Amendemen PSAK 57 mengatur bahwa biaya untuk memenuhi kontrak terdiri dari biaya yang berhubungan langsung dengan kontrak. Biaya yang berhubungan langsung dengan kontrak terdiri dari biaya inkremental untuk memenuhi kontrak tersebut (misalnya tenaga kerja langsung atau material) dan alokasi biaya lain yang berhubungan langsung untuk memenuhi kontrak (misalnya alokasi biaya penyusutan atas aset tetap yang digunakan dalam memenuhi kontrak tersebut).

**PT SUMBER MAS KONSTRUKSI Tbk
CATATAN ATAS LAPORAN KEUANGAN
Tanggal 31 Desember 2022 Serta
Untuk Tahun yang Berakhir pada Tanggal Tersebut
(Disajikan dalam Rupiah, kecuali dinyatakan lain)**

2. IKHTISAR KEBIJAKAN AKUNTANSI YANG SIGNIFIKAN (lanjutan)

b. Amendemen/Penyesuaian Standar yang Berlaku Efektif pada Tahun Berjalan (lanjutan)

- PSAK 71 (Penyesuaian Tahunan 2020), "Instrumen Keuangan"

PSAK 71 (Penyesuaian 2020) mengklarifikasi *fee* (imbalan) yang diakui oleh pemegang terkait penghentian pengakuan liabilitas keuangan. Dalam menentukan *fee* (imbalan) yang dibayarkan setelah dikurangi *fee* (imbalan) yang diterima, pemegang hanya memasukkan *fee* (imbalan) yang dibayarkan atau diterima antara pemegang dan pemberi pinjaman, termasuk *fee* (imbalan) yang dibayar atau diterima baik pemegang atau pemberi pinjaman atas nama pihak lain.

- PSAK 73 (Amendemen), "Sewa": Konsensi sewa terkait Covid-19 setelah 30 Juni 2021

PSAK 73 (Penyesuaian Tahunan 2020) menghilangkan dari contoh ilustrasi penggantian biaya properti sewaan dari pesewa untuk mengatasi potensi kebingungan terkait perlakuan insentif sewa yang mungkin timbul karena bagaimana insentif sewa diilustrasikan dalam contoh tersebut.

c. Standar dan Amendemen Standar Telah Diterbitkan Tapi Belum Diterapkan

Pada tanggal persetujuan laporan keuangan, standar dan amendemen-amendemen atas PSAK yang relevan bagi Perusahaan, yang telah diterbitkan namun belum berlaku efektif, dengan penerapan ini diijinkan, adalah sebagai berikut:

Efektif untuk periode yang dimulai pada atau setelah tanggal 1 Januari 2023

- PSAK 1 (Amendemen) Penyajian Laporan Keuangan: Klasifikasi Liabilitas sebagai Jangka Pendek atau Jangka Panjang

Amendemen PSAK 1, "Penyajian Laporan Keuangan" mengklarifikasi bahwa kewajiban diklasifikasikan sebagai lancar atau tidak lancar, berdasarkan pada hak yang ada pada akhir periode pelaporan. Klasifikasi tidak terpengaruh oleh ekspektasi entitas atau peristiwa setelah tanggal pelaporan (misalnya penerimaan *waiver* atau pelanggaran perjanjian). Amendemen tersebut juga mengklarifikasi apa yang dimaksud PSAK 1 perihal 'penyelesaian' liabilitas.

Amendemen tersebut dapat memengaruhi klasifikasi liabilitas, terutama untuk entitas yang sebelumnya mempertimbangkan intensi manajemen untuk menentukan klasifikasi dan untuk beberapa liabilitas yang dapat dikonversi menjadi ekuitas.

- PSAK 16 (Amendemen) Aset Tetap: Hasil Sebelum Penggunaan yang Diintensikan

Amendemen tersebut melarang entitas untuk mengurangi biaya perolehan aset tetap dari penerimaan dari penjualan yang dihasilkan oleh aset tetap sebelum penggunaan yang diintensikan. Penerimaan atas penjualan memenuhi definisi pendapatan dan oleh karena itu harus diakui dalam laba rugi.

- PSAK 25 (Amendemen) Kebijakan Akuntansi, Perubahan Estimasi Akuntansi, dan Kesalahan: Definisi Estimasi Akuntansi

Amendemen tersebut memperkenalkan definisi 'estimasi akuntansi' dan mengklarifikasi perbedaan antara perubahan estimasi akuntansi dan perubahan kebijakan akuntansi dan koreksi kesalahan. Amendemen tersebut juga mengklarifikasi bagaimana entitas menggunakan teknik pengukuran dan input untuk mengembangkan estimasi akuntansi.

**PT SUMBER MAS KONSTRUKSI Tbk
CATATAN ATAS LAPORAN KEUANGAN
Tanggal 31 Desember 2022 Serta
Untuk Tahun yang Berakhir pada Tanggal Tersebut
(Disajikan dalam Rupiah, kecuali dinyatakan lain)**

2. IKHTISAR KEBIJAKAN AKUNTANSI YANG SIGNIFIKAN (lanjutan)

c. Standar dan Amendemen Standar Telah Diterbitkan Tapi Belum Diterapkan (lanjutan)

- PSAK 1 (Amendemen) Penyajian Laporan Keuangan: Pengungkapan Kebijakan Akuntansi

Amendemen ini memberikan panduan dan contoh untuk membantu entitas menerapkan pertimbangan materialitas dalam pengungkapan kebijakan akuntansi. Amendemen tersebut bertujuan untuk membantu entitas menyediakan pengungkapan kebijakan akuntansi yang lebih berguna dengan mengganti persyaratan untuk mengungkapkan kebijakan akuntansi 'signifikan' entitas dengan persyaratan untuk mengungkapkan kebijakan akuntansi 'material' entitas dan menambahkan panduan tentang bagaimana entitas menerapkan konsep materialitas dalam membuat keputusan tentang pengungkapan kebijakan akuntansi.

- PSAK 46 (Amendemen), "Pajak Penghasilan": Pajak Tangguhan terkait Aset dan Liabilitas yang Timbul dari Transaksi Tunggal

Amendemen ini mengusulkan agar entitas mengakui aset maupun liabilitas pajak tangguhan pada saat pengakuan awalnya sebagai contoh dari transaksi sewa, untuk mengeliminasi perbedaan praktik saat ini atas transaksi tersebut dan transaksi lain yang serupa.

Efektif untuk periode yang dimulai pada atau setelah tanggal 1 Januari 2024

- PSAK 1 (Amendemen), "Penyajian Laporan Keuangan": Liabilitas Jangka Panjang dengan Kovenan

Dalam amendemen ini liabilitas jangka panjang dengan kovenan disajikan sebagai liabilitas jangka pendek atau panjang bergantung pada ada atau tidaknya hak untuk menunda penyelesaian liabilitas. Kovenan dalam hal ini dibagi menjadi kovenan yang memengaruhi dan tidak memengaruhi hak untuk menunda penyelesaian liabilitas setidaknya 12 bulan setelah periode pelaporan.

- PSAK 73 (Amendemen), "Sewa": Liabilitas Sewa dalam Jual dan Sewa Balik

Amendemen ini memberikan penegasan atas pengukuran selanjutnya untuk aset hak-guna dan liabilitas sewa dari transaksi jual dan sewa-balik. Penjual-penyewa (*seller-lessee*) mengukur liabilitas sewa dengan suatu cara sehingga tidak akan mengakui jumlah keuntungan atau kerugian yang terkait dengan hak guna atas aset yang masih dipertahankannya.

Sampai dengan tanggal penerbitan laporan keuangan, dampak dari penerapan standar, amendemen dan interpretasi tersebut terhadap laporan keuangan tidak dapat diketahui atau diestimasi oleh manajemen.

d. Klasifikasi Lancar/Jangka Pendek dan Tidak Lancar/Jangka Panjang

Perusahaan menyajikan aset dan liabilitas dalam laporan posisi keuangan berdasarkan klasifikasi lancar/tak lancar atau jangka pendek/jangka panjang.

Suatu aset disajikan lancar bila:

- i) akan direalisasi, dijual atau dikonsumsi dalam siklus operasi normal,
- ii) untuk diperdagangkan,
- iii) akan direalisasi dalam 12 bulan setelah tanggal pelaporan, atau kas atau setara kas kecuali yang dibatasi penggunaannya atau akan digunakan untuk melunasi suatu liabilitas dalam paling lambat 12 bulan setelah tanggal pelaporan.

**PT SUMBER MAS KONSTRUKSI Tbk
CATATAN ATAS LAPORAN KEUANGAN
Tanggal 31 Desember 2022 Serta
Untuk Tahun yang Berakhir pada Tanggal Tersebut
(Disajikan dalam Rupiah, kecuali dinyatakan lain)**

2. IKHTISAR KEBIJAKAN AKUNTANSI YANG SIGNIFIKAN (lanjutan)

d. Klasifikasi Lancar/Jangka Pendek dan Tidak Lancar/Jangka Panjang (lanjutan)

Seluruh aset lain diklasifikasikan sebagai tidak lancar.

Suatu liabilitas disajikan jangka pendek bila:

- i) akan dilunasi dalam siklus operasi normal,
- ii) untuk diperdagangkan,
- iii) akan dilunasi dalam 12 bulan setelah tanggal pelaporan, atau tidak ada hak tanpa syarat untuk menangguhkan pelunasannya dalam paling tidak 12 bulan setelah tanggal pelaporan.

Seluruh liabilitas lain diklasifikasikan sebagai jangka panjang.

Aset dan liabilitas pajak tangguhan diklasifikasikan sebagai aset tidak lancar dan liabilitas jangka panjang.

e. Instrumen Keuangan

Perusahaan mengklasifikasikan instrumen keuangan menjadi aset keuangan dan liabilitas keuangan. Instrumen keuangan adalah setiap kontrak yang menimbulkan aset keuangan pada satu entitas dan liabilitas keuangan atau instrumen ekuitas pada entitas lain.

Klasifikasi

i. Aset keuangan

Aset keuangan diklasifikasikan pada saat pengakuan awal dan selanjutnya diukur pada (i) biaya perolehan diamortisasi, (ii) nilai wajar melalui penghasilan komprehensif lain ("FVTOC"), dan (iii) nilai wajar melalui laba rugi ("FVTPL").

Perusahaan mengukur aset keuangan pada biaya perolehan diamortisasi jika kedua kondisi berikut dipenuhi:

- Aset keuangan dikelola dalam model bisnis yang bertujuan untuk memiliki aset keuangan dalam rangka mendapatkan arus kas kontraktual; dan
- Persyaratan kontraktual dari aset keuangan yang pada tanggal tertentu meningkatkan arus kas yang semata dari pembayaran pokok dan bunga dari jumlah pokok terutang.

Agar dapat diklasifikasikan dan diukur pada biaya perolehan diamortisasi atau FVOCI, aset keuangan harus memiliki arus kas yang semata dari pembayaran pokok dan bunga dari jumlah pokok terutang. Pengujian ini dikenal sebagai *solely payment of principal and interest* (SPPI) testing dan dilakukan pada tingkat instrumen.

Model bisnis Perusahaan dalam mengelola aset keuangan mengacu kepada bagaimana Perusahaan mengelola aset keuangan untuk menghasilkan arus kas. Model bisnis menentukan apakah arus kas akan dihasilkan dari memperoleh arus kas kontraktual, menjual aset keuangan atau keduanya.

Aset keuangan Perusahaan terdiri dari kas dan bank dan piutang usaha yang diklasifikasikan sebagai aset yang diukur dengan biaya diamortisasi. Perusahaan tidak memiliki aset keuangan yang diukur pada nilai wajar melalui laba rugi dan penghasilan komprehensif lain.

**PT SUMBER MAS KONSTRUKSI Tbk
CATATAN ATAS LAPORAN KEUANGAN
Tanggal 31 Desember 2022 Serta
Untuk Tahun yang Berakhir pada Tanggal Tersebut
(Disajikan dalam Rupiah, kecuali dinyatakan lain)**

2. IKHTISAR KEBIJAKAN AKUNTANSI YANG SIGNIFIKAN (lanjutan)

e. Instrumen Keuangan (lanjutan)

Klasifikasi (lanjutan)

ii. Liabilitas Keuangan

Perusahaan mengklasifikasikan liabilitas keuangannya pada pengakuan awal sebagai (i) liabilitas keuangan diukur pada nilai wajar melalui laba rugi ("FVTPL") atau (ii) liabilitas keuangan diukur pada biaya perolehan diamortisasi.

Liabilitas keuangan Perusahaan terdiri dari utang pembelian aset jangka panjang yang diklasifikasikan sebagai liabilitas keuangan yang diukur dengan biaya diamortisasi. Perusahaan tidak memiliki liabilitas keuangan diukur pada FVTPL.

Pengakuan dan pengukuran

i. Aset Keuangan

Klasifikasi aset keuangan pada pengakuan awal tergantung pada karakteristik arus kas kontraktual aset keuangan dan model bisnis Perusahaan dalam mengelola aset keuangan tersebut. Kecuali untuk piutang usaha yang tidak memiliki komponen pendanaan yang signifikan dan atau saat Perusahaan menerapkan panduan praktis, pada saat pengakuan awal Perusahaan mengukur aset keuangan pada nilai wajarnya ditambah, dalam hal aset keuangan tidak diukur pada FVTPL, biaya transaksi. Untuk piutang usaha yang tidak memiliki komponen pendanaan yang signifikan atau ketika Perusahaan menerapkan panduan praktis, diukur sesuai harga transaksi seperti yang didefinisikan dalam PSAK 72.

Pembelian atau penjualan aset keuangan yang memerlukan penyerahan aset dalam kurun waktu yang telah ditetapkan oleh peraturan atau kebiasaan yang berlaku di pasar (pembelian yang lazim) diakui pada tanggal perdagangan, yaitu tanggal Perusahaan berkomitmen untuk membeli atau menjual aset tersebut.

Pengukuran aset keuangan tergantung pada klasifikasinya. Semua aset keuangan Perusahaan diklasifikasikan sebagai aset keuangan diukur pada biaya perolehan diamortisasi (instrumen utang).

Aset keuangan diukur pada biaya perolehan diamortisasi setelah pengakuan awal diukur menggunakan metode suku bunga efektif ("SBE") dan merupakan subjek penurunan nilai. Keuntungan dan kerugian diakui pada laba rugi saat aset dihentikan pengakuannya, dimodifikasi atau mengalami penurunan nilai. Perhitungan tersebut mempertimbangkan premium atau diskonto pada saat perolehan dan termasuk biaya transaksi dan biaya yang merupakan bagian yang tak terpisahkan dari suku bunga efektif.

**PT SUMBER MAS KONSTRUKSI Tbk
CATATAN ATAS LAPORAN KEUANGAN
Tanggal 31 Desember 2022 Serta
Untuk Tahun yang Berakhir pada Tanggal Tersebut
(Disajikan dalam Rupiah, kecuali dinyatakan lain)**

2. IKHTISAR KEBIJAKAN AKUNTANSI YANG SIGNIFIKAN (lanjutan)

e. Instrumen Keuangan (lanjutan)

Pengakuan dan pengukuran (lanjutan)

ii. Liabilitas Keuangan

Instrumen keuangan yang diterbitkan atau komponen dari instrumen keuangan tersebut diklasifikasikan sebagai liabilitas keuangan lain-lain, jika substansi perjanjian kontraktual mengharuskan Perusahaan untuk menyerahkan kas atau aset keuangan lain kepada pemegang instrumen keuangan, atau jika liabilitas tersebut diselesaikan tidak melalui penukaran kas atau aset keuangan lain atau saham sendiri yang jumlahnya tetap atau telah ditetapkan.

Seluruh liabilitas keuangan Perusahaan diklasifikasikan sebagai liabilitas keuangan pada biaya perolehan diamortisasi. Perusahaan tidak memiliki liabilitas keuangan yang diklasifikasikan sebagai FVTPL. Setelah pengakuan awal, pinjaman diukur pada biaya perolehan yang diamortisasi dengan menggunakan metode suku bunga efektif. Keuntungan dan kerugian diakui dalam laporan laba rugi dan penghasilan komprehensif lain konsolidasian hingga liabilitas dihentikan pengakuannya melalui proses amortisasi menggunakan metode suku bunga efektif. Biaya perolehan diamortisasi dihitung dengan mempertimbangkan setiap diskon atau premi pada perolehan awal dan biaya yang merupakan bagian integral dari suku bunga efektif. Amortisasi metode suku bunga efektif diakui sebagai biaya pendanaan pada laporan laba rugi. Kategori ini umumnya berlaku untuk pinjaman berbunga dan pinjaman lainnya.

Metode Suku Bunga Efektif

Metode suku bunga efektif adalah metode yang digunakan untuk menghitung biaya perolehan diamortisasi dari liabilitas keuangan dan metode untuk mengalokasikan biaya bunga selama periode yang relevan. Suku bunga efektif adalah suku bunga yang secara tepat mendiskontokan estimasi pembayaran kas masa depan (mencakup seluruh seluruh komisi dan bentuk lain yang dibayarkan dan diterima yang merupakan bagian yang tak terpisahkan dari suku bunga efektif, biaya transaksi dan premium dan diskonto lainnya) selama perkiraan umur liabilitas keuangan, atau (jika lebih tepat) digunakan periode yang lebih singkat untuk memperoleh nilai tercatat bersih pada saat pengakuan awal.

Saling Hapus Instrumen Keuangan

Aset keuangan dan liabilitas keuangan saling hapus dan nilai bersihnya dilaporkan dalam laporan posisi keuangan jika, dan hanya jika, terdapat hak yang berkekuatan hukum untuk melakukan saling hapus atas jumlah yang telah diakui dari aset keuangan dan terdapat maksud untuk menyelesaikan dengan menggunakan dasar neto, atau untuk merealisasikan aset dan menyelesaikan liabilitasnya secara bersamaan.

Penurunan Nilai Aset Keuangan

Perusahaan mengakui cadangan untuk kerugian kredit ekspektasian ("ECL") untuk seluruh instrumen utang yang tidak diklasifikasikan sebagai diukur pada FVTPL. ECL didasarkan pada perbedaan antara arus kas kontraktual yang tertuang dalam kontrak dan seluruh arus kas yang diharapkan akan diterima Perusahaan, didiskontokan menggunakan suku bunga efektif awal. Arus kas yang diharapkan akan diterima tersebut mencakup arus kas dari penjualan agunan yang dimiliki atau perluasan kredit lainnya yang merupakan bagian integral dari persyaratan kontrak.

ECL diakui dalam dua tahap. Untuk risiko kredit atas instrumen keuangan yang tidak mengalami peningkatan secara signifikan sejak pengakuan awal, pengukuran penyisihan kerugian dilakukan sejumlah ECL 12 bulan. Untuk risiko kredit atas instrumen keuangan yang mengalami peningkatan secara signifikan sejak pengakuan awal, penyisihan kerugian dilakukan sepanjang sisa umurnya, terlepas dari waktu terjadinya *default* (sepanjang umur ECL).

**PT SUMBER MAS KONSTRUKSI Tbk
CATATAN ATAS LAPORAN KEUANGAN
Tanggal 31 Desember 2022 Serta
Untuk Tahun yang Berakhir pada Tanggal Tersebut
(Disajikan dalam Rupiah, kecuali dinyatakan lain)**

2. IKHTISAR KEBIJAKAN AKUNTANSI YANG SIGNIFIKAN (lanjutan)

e. Instrumen Keuangan (lanjutan)

Penurunan Nilai Aset Keuangan (lanjutan)

Karena piutang usaha tidak memiliki komponen pembiayaan signifikan, Perusahaan menerapkan pendekatan yang disederhanakan dalam perhitungan ECL. Oleh karena itu, Perusahaan tidak menelusuri perubahan dalam risiko kredit, namun justru mengakui penyisihan kerugian berdasarkan ECL sepanjang umumnya pada setiap tanggal pelaporan. Perusahaan membentuk matriks provisi berdasarkan pengalaman kerugian kredit masa lampau, disesuaikan dengan perkiraan masa depan (*forward-looking*) atas faktor yang spesifik untuk debitur dan lingkungan ekonomi.

Perusahaan mempertimbangkan aset keuangan memenuhi definisi default ketika telah menunggak lebih dari 1 tahun. Namun, dalam kasus-kasus tertentu, Perusahaan juga dapat menganggap aset keuangan dalam keadaan default ketika informasi internal atau eksternal menunjukkan bahwa Perusahaan tidak mungkin menerima arus kas kontraktual secara penuh tanpa melakukan perluasan persyaratan kredit. Piutang usaha dihapusbukukan ketika kecil kemungkinan untuk memulihkan arus kas kontraktual, setelah semua upaya penagihan telah dilakukan dan telah sepenuhnya dilakukan penyisihan.

Penghentian Pengakuan

i. Aset Keuangan

Suatu aset keuangan, atau mana yang berlaku, bagian dari aset keuangan atau bagian dari kelompok aset keuangan sejenis, dihentikan pengakuannya pada saat:

- a. Hak kontraktual atas arus kas yang berasal dari aset keuangan tersebut berakhir; atau
- b. Perusahaan mentransfer hak kontraktual untuk menerima arus kas yang berasal dari aset keuangan atau menanggung kewajiban untuk membayar arus kas yang diterima tanpa penundaan yang signifikan kepada pihak ketiga melalui suatu kesepakatan penyerahan dan (i) secara substansial mentransfer seluruh risiko dan manfaat atas kepemilikan aset keuangan tersebut, atau (ii) secara substansial tidak mentransfer dan tidak memiliki seluruh risiko dan manfaat atas kepemilikan aset keuangan tersebut, namun telah mentransfer pengendalian atas aset keuangan tersebut.

Ketika Perusahaan telah mentransfer hak untuk menerima arus kas dari aset atau telah menandatangani kesepakatan pelepasan (*pass through arrangement*), dan secara substansial tidak mentransfer dan tidak memiliki seluruh risiko dan manfaat atas aset keuangan, maupun mentransfer pengendalian atas aset, aset tersebut diakui sejauh keterlibatan berkelanjutan Perusahaan terhadap aset keuangan tersebut.

Keterlibatan berkelanjutan yang berbentuk pemberian jaminan atas aset yang ditransfer diukur sebesar jumlah terendah dari jumlah tercatat aset dan jumlah maksimal dari pembayaran yang diterima yang mungkin harus dibayar kembali.

Dalam hal ini, Perusahaan juga mengakui liabilitas terkait. Aset yang ditransfer dan liabilitas terkait diukur dengan dasar yang mencerminkan hak dan liabilitas yang masih dimiliki Perusahaan.

Pada penghentian pengakuan aset keuangan yang diukur pada biaya perolehan diamortisasi, perbedaan antara nilai tercatat aset dan jumlah imbalan yang diterima dan piutang diakui dalam laba rugi.

**PT SUMBER MAS KONSTRUKSI Tbk
CATATAN ATAS LAPORAN KEUANGAN
Tanggal 31 Desember 2022 Serta
Untuk Tahun yang Berakhir pada Tanggal Tersebut
(Disajikan dalam Rupiah, kecuali dinyatakan lain)**

2. IKHTISAR KEBIJAKAN AKUNTANSI YANG SIGNIFIKAN (lanjutan)

e. Instrumen Keuangan (lanjutan)

Penghentian Pengakuan (lanjutan)

ii. Liabilitas Keuangan

Liabilitas keuangan dihentikan pengakuannya ketika liabilitas yang ditetapkan dalam kontrak dihentikan atau dibatalkan atau kedaluwarsa. Selisih antara jumlah tercatat liabilitas keuangan yang dihentikan pengakuannya dan imbalan yang dibayarkan dan utang diakui dalam laba rugi.

Ketika liabilitas keuangan saat ini digantikan dengan yang lain dari pemberi pinjaman yang sama dengan persyaratan yang berbeda secara substansial, atau modifikasi secara substansial atas ketentuan liabilitas keuangan yang saat ini ada, maka pertukaran atau modifikasi tersebut dicatat sebagai penghapusan liabilitas keuangan awal dan pengakuan liabilitas keuangan baru, dan selisih antara nilai tercatat liabilitas keuangan tersebut diakui sebagai laba rugi.

f. Kas dan Bank

Kas dan bank terdiri dari kas dan saldo bank yang memiliki risiko perubahan nilai yang tidak signifikan dan tidak digunakan sebagai jaminan atas pinjaman serta tidak dibatasi penggunaannya, dan cerukan.

g. Pengukuran Nilai Wajar

Nilai wajar adalah harga yang akan diterima untuk menjual suatu aset atau harga yang akan dibayar untuk mengalihkan suatu liabilitas dalam transaksi teratur di antara pelaku pasar pada tanggal pengukuran. Pengukuran nilai wajar didasarkan pada asumsi bahwa transaksi untuk menjual aset atau mengalihkan liabilitas akan terjadi:

1. di pasar utama untuk aset atau liabilitas tersebut; atau
2. jika tidak terdapat pasar utama di pasar yang paling menguntungkan untuk aset atau liabilitas tersebut.

Pasar utama atau pasar yang paling menguntungkan tersebut harus dapat diakses oleh Perusahaan.

Nilai wajar aset atau liabilitas diukur menggunakan asumsi yang akan digunakan pelaku pasar ketika menentukan harga aset atau liabilitas tersebut, dengan asumsi bahwa pelaku pasar bertindak dalam kepentingan ekonomi terbaiknya.

Pengukuran nilai wajar dari suatu aset nonkeuangan memperhitungkan kemampuan pelaku pasar untuk menghasilkan manfaat ekonomik dengan menggunakan aset dalam penggunaan tertinggi dan terbaiknya atau dengan menjualnya kepada pelaku pasar lain yang akan menggunakan aset tersebut pada penggunaan tertinggi dan terbaiknya.

Perusahaan menggunakan teknik penilaian yang sesuai dengan keadaan dan dimana data yang memadai tersedia untuk mengukur nilai wajar, dengan memaksimalkan masukan (*input*) yang dapat diamati (*observable*) yang relevan dan meminimalkan penggunaan masukan (*input*) yang tidak dapat diamati (*unobservable*).

PT SUMBER MAS KONSTRUKSI Tbk
CATATAN ATAS LAPORAN KEUANGAN
Tanggal 31 Desember 2022 Serta
Untuk Tahun yang Berakhir pada Tanggal Tersebut
(Disajikan dalam Rupiah, kecuali dinyatakan lain)

2. IKHTISAR KEBIJAKAN AKUNTANSI YANG SIGNIFIKAN (lanjutan)

g. Pengukuran Nilai Wajar (lanjutan)

Seluruh aset dan liabilitas, baik yang diukur pada nilai wajar, atau dimana nilai wajar aset atau liabilitas tersebut diungkapkan, dikategorikan dalam hirarki nilai wajar, berdasarkan tingkat *input* terendah yang signifikan terhadap keseluruhan pengukuran, sebagai berikut:

1. Tingkat 1 - harga kuotasian (tanpa penyesuaian) di pasar aktif untuk aset atau liabilitas yang identik.
2. Tingkat 2 - teknik penilaian dimana tingkat *input* terendah yang signifikan terhadap pengukuran nilai wajar dapat diobservasi, baik secara langsung maupun tidak langsung.
3. Tingkat 3 - teknik penilaian dimana tingkat *input* terendah yang signifikan terhadap pengukuran nilai wajar tidak dapat diobservasi.

Untuk aset dan liabilitas yang diukur pada nilai wajar secara berulang dalam laporan keuangan, maka Perusahaan menentukan apakah telah terjadi transfer di antara tingkat hirarki nilai wajar dengan cara menilai kembali pengkategorian tingkat nilai wajar (berdasarkan tingkat *input* terendah yang signifikan terhadap keseluruhan pengukuran) pada setiap akhir periode pelaporan.

h. Aset Tetap

Aset tetap, dinyatakan sebesar biaya perolehan setelah dikurangi akumulasi penyusutan dan rugi penurunan nilai. Biaya perolehan termasuk biaya penggantian bagian aset tetap saat biaya tersebut terjadi, jika memenuhi kriteria pengakuan. Selanjutnya, pada saat inspeksi yang signifikan dilakukan, biaya inspeksi itu diakui ke dalam jumlah tercatat aset tetap sebagai suatu penggantian jika memenuhi kriteria pengakuan. Semua biaya perbaikan dan pemeliharaan yang tidak memenuhi kriteria pengakuan diakui dalam laporan laba rugi pada saat terjadinya.

Penyusutan dihitung dengan menggunakan metode garis lurus berdasarkan taksiran masa manfaat ekonomis aset tetap, sebagai berikut:

	Tahun
Alat proyek	4
Peralatan kantor	4
Kendaraan	4

Jumlah tercatat aset tetap dihentikan pengakuannya pada saat dilepaskan atau saat tidak ada manfaat ekonomis masa depan yang diharapkan dari penggunaannya. Ketika aset tetap dijual atau dihentikan, biaya perolehan, beban akumulasi penyusutan dan kerugian penurunan nilai dieliminasi dari akun. Keuntungan atau kerugian yang timbul dari penghentian pengakuan aset diakui dalam laporan laba rugi pada tahun aset tersebut dihentikan pengakuannya.

Nilai residu, estimasi masa manfaat dan metode penyusutan direview dan disesuaikan, setiap akhir tahun, bila diperlukan.

i. Penurunan Nilai Aset Nonkeuangan

Pada setiap akhir periode pelaporan, Perusahaan menilai apakah terdapat indikasi suatu aset mengalami penurunan nilai. Jika terdapat indikasi tersebut atau pada saat pengujian penurunan nilai aset diperlukan, maka Perusahaan membuat estimasi jumlah terpulihkan aset tersebut.

Jumlah terpulihkan yang ditentukan untuk aset individual adalah jumlah yang lebih tinggi antara nilai wajar aset atau Unit Penghasil Kas (UPK) dikurangi biaya untuk menjual dengan nilai pakainya, kecuali aset tersebut tidak menghasilkan arus kas masuk yang sebagian besar independen dari aset atau kelompok aset lain. Jika nilai tercatat aset lebih besar daripada nilai terpulihkannya, maka aset tersebut mengalami penurunan nilai dan nilai tercatat aset diturunkan menjadi sebesar nilai terpulihkannya dan rugi penurunan nilai segera diakui dalam laba rugi, kecuali aset tersebut disajikan pada jumlah revaluasi, di mana kerugian penurunan nilai diperlakukan sebagai penurunan revaluasi.



PT SUMBER MAS KONSTRUKSI Tbk
CATATAN ATAS LAPORAN KEUANGAN
Tanggal 31 Desember 2022 Serta
Untuk Tahun yang Berakhir pada Tanggal Tersebut
(Disajikan dalam Rupiah, kecuali dinyatakan lain)

2. IKHTISAR KEBIJAKAN AKUNTANSI YANG SIGNIFIKAN (lanjutan)

i. Penurunan Nilai Aset Nonkeuangan (lanjutan)

Dalam menghitung nilai pakai, estimasi arus kas masa depan bersih didiskontokan ke nilai kini dengan menggunakan tingkat diskonto sebelum pajak yang menggambarkan penilaian pasar terkini atas nilai waktu dari uang dan risiko spesifik dari aset. Dalam menentukan nilai wajar dikurangi biaya untuk menjual, digunakan harga penawaran pasar terakhir, jika tersedia. Jika tidak terdapat transaksi tersebut, Perusahaan menggunakan model penilaian yang sesuai untuk menentukan nilai wajar aset. Perhitungan-perhitungan ini dikuatkan oleh penilaian berganda atau indikasi nilai wajar yang tersedia.

Penilaian dilakukan pada akhir setiap periode pelaporan tahunan apakah terdapat indikasi bahwa rugi penurunan nilai yang telah diakui dalam periode sebelumnya untuk aset mungkin tidak ada lagi atau mungkin telah menurun. Jika indikasi dimaksud ditemukan, maka entitas mengestimasi jumlah terpulihkan aset tersebut.

Kerugian penurunan nilai yang telah diakui dalam periode sebelumnya untuk aset dibalik hanya jika terdapat perubahan asumsi-asumsi yang digunakan untuk menentukan jumlah terpulihkan aset tersebut sejak rugi penurunan nilai terakhir diakui. Dalam hal ini, jumlah tercatat aset dinaikkan ke jumlah terpulihkannya. Pembalikan tersebut dibatasi sehingga jumlah tercatat aset tidak melebihi jumlah terpulihkannya maupun jumlah tercatat, neto setelah penyusutan, seandainya tidak ada rugi penurunan nilai yang telah diakui untuk aset tersebut pada tahun sebelumnya. Pembalikan rugi penurunan nilai diakui dalam laporan laba rugi dan penghasilan komprehensif lain, kecuali aset yang bersangkutan disajikan pada jumlah revaluasian, dalam hal ini pembalikan kerugian penurunan diperlakukan sebagai kenaikan revaluasi. Setelah pembalikan tersebut, penyusutan aset tersebut disesuaikan di periode mendatang untuk mengalokasikan jumlah tercatat aset yang direvisi, dikurangi nilai sisanya, dengan dasar yang sistematis selama sisa umur manfaatnya.

Manajemen berkeyakinan bahwa tidak terdapat indikasi atas penurunan nilai aset non-keuangan pada tanggal 31 Desember 2022 dan 2021.

j. Pajak Penghasilan

Beban pajak terdiri dari pajak kini dan tangguhan. Beban pajak diakui dalam laporan laba rugi kecuali untuk transaksi yang berhubungan dengan transaksi diakui diluar laba rugi, baik dalam penghasilan komprehensif lain atau langsung pada ekuitas. Beban pajak final diakui dalam laporan laba rugi, dan dinyatakan sebagai beban pajak final.

Pajak kini

Beban pajak kini dihitung dengan menggunakan tarif pajak yang berlaku pada tanggal pelaporan keuangan, dan ditetapkan berdasarkan taksiran penghasilan kena pajak tahun berjalan. Manajemen secara periodik mengevaluasi posisi yang dilaporkan di Surat Pemberitahuan Tahunan (SPT) sehubungan dengan situasi dimana aturan pajak yang berlaku membutuhkan interpretasi. Jika perlu, manajemen menentukan provisi berdasarkan jumlah yang diharapkan akan dibayar kepada otoritas pajak.

Kekurangan atau kelebihan pembayaran pajak penghasilan badan dicatat sebagai bagian dari beban pajak kini dalam laporan laba rugi dan penghasilan komprehensif lain.

Koreksi terhadap liabilitas perpajakan diakui pada saat surat ketetapan pajak diterima. Jika Perusahaan mengajukan keberatan, Perusahaan mempertimbangkan apakah besar kemungkinan otoritas pajak akan menerima keberatan tersebut dan merefleksikan dampaknya terhadap liabilitas perpajakan Perusahaan.

**PT SUMBER MAS KONSTRUKSI Tbk
CATATAN ATAS LAPORAN KEUANGAN
Tanggal 31 Desember 2022 Serta
Untuk Tahun yang Berakhir pada Tanggal Tersebut
(Disajikan dalam Rupiah, kecuali dinyatakan lain)**

2. IKHTISAR KEBIJAKAN AKUNTANSI YANG SIGNIFIKAN (lanjutan)

j. Pajak Penghasilan (lanjutan)

Pajak tangguhan

Pajak tangguhan diukur dengan metode liabilitas atas beda waktu pada tanggal pelaporan antara dasar pengenaan pajak untuk aset dan liabilitas dengan nilai tercatatnya untuk tujuan pelaporan keuangan. Liabilitas pajak tangguhan diakui untuk semua perbedaan temporer kena pajak dengan beberapa pengecualian. Aset pajak tangguhan diakui untuk perbedaan temporer yang boleh dikurangkan dan rugi fiskal apabila terdapat kemungkinan besar bahwa jumlah laba kena pajak pada masa mendatang akan memadai untuk mengkompensasi perbedaan temporer dan rugi fiskal.

Jumlah tercatat aset pajak tangguhan dikaji ulang pada akhir periode pelaporan, dan mengurangi jumlah tercatat jika kemungkinan besar laba kena pajak tidak lagi tersedia dalam jumlah yang memadai untuk mengkompensasi sebagian atau seluruh aset pajak tangguhan. Aset pajak tangguhan yang belum diakui dinilai kembali pada setiap akhir periode pelaporan dan diakui sepanjang kemungkinan besar laba kena pajak mendatang akan memungkinkan aset pajak tangguhan tersedia untuk dipulihkan.

Aset dan liabilitas pajak tangguhan dihitung berdasarkan tarif yang akan dikenakan pada periode saat aset direalisasikan atau liabilitas tersebut diselesaikan, berdasarkan undang-undang pajak yang berlaku atau berlaku secara substantif pada akhir periode laporan keuangan. Pengaruh pajak terkait dengan penyisihan dan/atau pemulihan semua perbedaan temporer selama tahun berjalan, termasuk pengaruh perubahan tarif pajak, dikreditkan atau dibebankan pada periode operasi berjalan, untuk transaksi-transaksi yang sebelumnya telah dibebankan atau dikreditkan ke penghasilan komprehensif lain atau langsung ke ekuitas.

Aset dan liabilitas pajak tangguhan disajikan secara saling hapus saat hak yang dapat dipaksakan secara hukum ada untuk saling hapus aset pajak kini dan liabilitas pajak kini, atau aset pajak tangguhan dan liabilitas pajak tangguhan berkaitan dengan entitas kena pajak yang sama, atau Perusahaan bermaksud untuk menyelesaikan aset dan liabilitas pajak kini dengan dasar neto.

Pajak final

Sesuai peraturan perpajakan di Indonesia, pajak final dikenakan atas nilai bruto transaksi, dan tetap dikenakan walaupun atas transaksi tersebut pelaku transaksi mengalami kerugian. Perbedaan nilai tercatat aset atau liabilitas yang berhubungan dengan pajak penghasilan final tidak diakui sebagai aset atau kewajiban pajak tangguhan.

Beban pajak kini sehubungan dengan penghasilan yang menjadi subyek pajak final diakui proporsional dengan jumlah pendapatan menurut akuntansi yang diakui pada tahun berjalan. Selisih antara jumlah pajak penghasilan final yang telah dibayar dengan jumlah yang dibebankan sebagai beban pajak penghasilan final pada laporan laba rugi dan penghasilan komprehensif lain diakui sebagai pajak dibayar di muka atau utang pajak.

k. Imbalan Kerja

Manfaat imbalan pasti

Perusahaan mengakui kewajiban imbalan kerja yang tidak didanai sesuai dengan Peraturan Pemerintah No. 35 Tahun 2021 (PP 35/2021) yang menerapkan pengaturan Peraturan Pemerintah Pengganti Undang-Undang (Perppu) No. 2/2022 tentang Cipta Kerja pada tahun 2022 dan Undang-undang No. 11/2020 tentang Cipta Kerja pada tahun 2021. Beban pensiun berdasarkan program dana pensiun manfaat pasti Perusahaan ditentukan melalui perhitungan aktuaria secara periodik dengan menggunakan metode *projected-unit credit* dan menerapkan asumsi atas tingkat diskonto, hasil atas aset program dan tingkat kenaikan manfaat pasti pensiun tahunan.



**PT SUMBER MAS KONSTRUKSI Tbk
CATATAN ATAS LAPORAN KEUANGAN
Tanggal 31 Desember 2022 Serta
Untuk Tahun yang Berakhir pada Tanggal Tersebut
(Disajikan dalam Rupiah, kecuali dinyatakan lain)**

2. IKHTISAR KEBIJAKAN AKUNTANSI YANG SIGNIFIKAN (lanjutan)

k. Imbalan Kerja (lanjutan)

Manfaat imbalan pasti (lanjutan)

Pengukuran kembali, terdiri dari keuntungan dan kerugian aktuarial, dampak perubahan pada batas atas aset (jika ada) dan dari imbal hasil atas aset program (tidak termasuk bunga), yang tercermin langsung dalam laporan posisi keuangan yang dibebankan atau dikreditkan diakui dalam penghasilan komprehensif lain periode terjadinya untuk mencerminkan nilai penuh dari defisit dan surplus program. Pengukuran kembali diakui dalam penghasilan komprehensif lain tercermin segera dalam saldo laba dan tidak akan direklasifikasi ke laba rugi.

Biaya jasa lalu diakui dalam laba rugi ketika terjadi amendemen program atau kurtailmen, atau ketika Perusahaan mengakui biaya restrukturisasi terkait atau pesangon, jika lebih dahulu.

Bunga neto dihitung dengan menggunakan tingkat diskonto terhadap liabilitas atau aset imbalan pasti neto. Biaya imbalan pasti dikategorikan sebagai berikut:

- Biaya jasa (termasuk biaya jasa kini, biaya jasa lalu serta keuntungan dan kerugian kurtailmen dan penyelesaian)
- Beban atau pendapatan bunga neto
- Pengukuran kembali

Perusahaan menyajikan dua komponen pertama dari biaya imbalan pasti di laba rugi. Keuntungan dan kerugian kurtailmen dicatat sebagai biaya jasa lalu.

l. Sewa

Sebagai lessee

Perusahaan menilai apakah sebuah kontrak mengandung sewa, pada tanggal inisiasi kontrak. Perusahaan mengakui aset hak-guna dan liabilitas sewa terkait sehubungan dengan seluruh kesepakatan sewa di mana Perusahaan merupakan penyewa, kecuali untuk sewa jangka-pendek (yang didefinisikan sebagai sewa yang memiliki masa sewa 12 bulan atau kurang) dan sewa yang aset dasarnya bernilai-rendah. Untuk sewa-sewa tersebut, Perusahaan mengakui pembayaran sewa sebagai beban operasi secara garis lurus selama masa sewa kecuali dasar sistematis lainnya lebih merepresentasikan pola konsumsi manfaat penyewa dari aset sewa.

Liabilitas sewa awalnya diukur pada nilai kini pembayaran sewa masa depan yang belum dibayarkan pada tanggal permulaan, yang didiskontokan menggunakan suku bunga implisit dalam sewa. Jika suku bunga ini tidak dapat ditentukan, Perusahaan menggunakan suku bunga pinjaman inkremental khusus untuk penyewa.

Pembayaran sewa yang diperhitungkan dalam pengukuran liabilitas sewa terdiri atas:

- pembayaran tetap (termasuk pembayaran tetap secara-substansi), dikurangi insentif sewa;
- pembayaran sewa variabel yang bergantung pada indeks atau suku bunga yang pada awalnya diukur dengan menggunakan indeks atau suku bunga pada tanggal permulaan;
- jumlah yang diperkirakan akan dibayarkan oleh penyewa dalam jaminan nilai residual;
- harga eksekusi opsi beli jika penyewa cukup pasti untuk mengeksekusi opsi tersebut; dan
- pembayaran penalti karena penghentian sewa, jika masa sewa merefleksikan penyewa mengeksekusi opsi untuk menghentikan sewa.

Liabilitas sewa disajikan sebagai pos terpisah dalam laporan posisi keuangan.

Liabilitas sewa selanjutnya diukur dengan meningkatkan jumlah tercatat untuk merefleksikan bunga atas liabilitas sewa (menggunakan metode suku bunga efektif) dan dengan mengurangi jumlah tercatat untuk merefleksikan sewa yang telah dibayar.

PT SUMBER MAS KONSTRUKSI Tbk
CATATAN ATAS LAPORAN KEUANGAN
Tanggal 31 Desember 2022 Serta
Untuk Tahun yang Berakhir pada Tanggal Tersebut
(Disajikan dalam Rupiah, kecuali dinyatakan lain)

2. IKHTISAR KEBIJAKAN AKUNTANSI YANG SIGNIFIKAN (lanjutan)

I. Sewa (lanjutan)

Sebagai lessee (lanjutan)

Setiap pembayaran sewa dialokasikan antara liabilitas dan biaya keuangan. Biaya keuangan dibebankan pada laba rugi selama periode sewa sehingga menghasilkan tingkat suku bunga periodik yang konstan atas saldo liabilitas untuk setiap periode.

Perusahaan mengukur kembali liabilitas sewa (dan melakukan penyesuaian terkait terhadap aset hak-guna) jika:

- terdapat perubahan dalam masa sewa atau perubahan dalam penilaian atas eksekusi opsi pembelian, di mana liabilitas sewa diukur dengan mendiskontokan pembayaran sewa revisian menggunakan tingkat diskonto revisian;
- terdapat perubahan sewa masa depan sebagai akibat dari perubahan indeks atau perubahan perkiraan pembayaran berdasarkan nilai residual jaminan di mana liabilitas sewa diukur kembali dengan mendiskontokan pembayaran sewa revisian menggunakan tingkat diskonto awal (kecuali jika pembayaran sewa berubah karena perubahan suku bunga mengambang, di mana tingkat diskonto revisian digunakan); atau
- kontrak sewa dimodifikasi dan modifikasi sewa tidak dicatat sebagai sewa terpisah, di mana liabilitas sewa diukur dengan mendiskontokan pembayaran sewa revisian menggunakan tingkat diskonto revisian.

Aset hak-guna terdiri dari pengukuran awal atas liabilitas sewa, pembayaran sewa yang dilakukan pada saat atau sebelum permulaan sewa dan biaya langsung awal. Aset hak-guna selanjutnya diukur sebesar biaya dikurangi akumulasi penyusutan dan kerugian penurunan nilai.

Jika Perusahaan dibebankan kewajiban atas biaya membongkar dan memindahkan aset sewa, merestorasi tempat di mana aset berada atau merestorasi aset pendasar ke kondisi yang disyaratkan oleh syarat dan ketentuan sewa, provisi diakui dan diukur sesuai PSAK 57. Biaya tersebut diperhitungkan dalam aset hak-guna terkait, kecuali jika biaya tersebut terjadi untuk memproduksi persediaan.

Perusahaan menerapkan PSAK 48 untuk menentukan apakah aset hak-guna mengalami penurunan nilai dan mencatat kerugian penurunan nilai yang teridentifikasi sebagaimana dijelaskan dalam kebijakan aset penurunan nilai.

Sewa variabel yang tidak bergantung pada indeks atau suku bunga tidak diperhitungkan dalam pengukuran liabilitas sewa dan aset hak-guna. Pembayaran terkait diakui sebagai beban dalam periode di mana peristiwa atau kondisi yang memicu pembayaran tersebut terjadi dan dicatat dalam pos "Beban umum dan administrasi" dalam laporan laba rugi dan penghasilan komprehensif lain.

Sebagai cara praktis, PSAK 73 mengizinkan penyewa untuk memisahkan komponen nonsewa, dan mencatat masing-masing komponen sewa dan komponen nonsewa sebagai kesepakatan sewa tunggal. Perusahaan tidak menggunakan cara praktis ini. Untuk kontrak yang memiliki komponen sewa dan satu atau lebih sewa tambahan atau komponen nonsewa, Perusahaan mengalokasikan imbalan dalam kontrak ke setiap komponen sewa dengan dasar harga jual relatif berdiri sendiri dari komponen sewa dan jumlah agregat masing-masing dari komponen nonsewa.

Penerapan PSAK 73 tidak berdampak material terhadap jumlah yang dilaporkan untuk periode keuangan sekarang atau sebelumnya.

PT SUMBER MAS KONSTRUKSI Tbk
CATATAN ATAS LAPORAN KEUANGAN
Tanggal 31 Desember 2022 Serta
Untuk Tahun yang Berakhir pada Tanggal Tersebut
(Disajikan dalam Rupiah, kecuali dinyatakan lain)

2. IKHTISAR KEBIJAKAN AKUNTANSI YANG SIGNIFIKAN (lanjutan)

m. Informasi segmen

Segmen operasi diidentifikasi berdasarkan laporan internal mengenai komponen dari Perusahaan yang secara reguler ditelaah oleh "pengambil keputusan operasional" dalam rangka mengalokasikan sumber daya dan menilai kinerja segmen operasi.

Segmen operasi adalah suatu komponen dari entitas:

- a. yang terlibat dalam aktivitas bisnis untuk memperoleh pendapatan dan menimbulkan beban (termasuk pendapatan dan beban terkait dengan transaksi dengan komponen lain dari entitas yang sama);
- b. yang hasil operasinya dikaji ulang secara reguler oleh pengambil keputusan operasional untuk membuat keputusan tentang sumber daya yang dialokasikan pada segmen tersebut dan menilai kinerjanya; dan
- c. tersedia informasi keuangan yang dapat dipisahkan.

Informasi yang digunakan oleh pengambil keputusan operasional dalam rangka alokasi sumber daya dan penilaian kinerja mereka terfokus pada kategori dari setiap produk.

Pendapatan, beban, hasil, aset dan liabilitas segmen termasuk hal-hal yang dapat diatribusikan secara langsung kepada suatu segmen serta hal-hal yang dapat dialokasikan dengan dasar yang memadai untuk segmen tersebut. Segmen ditentukan sebelum saldo dan transaksi antar perusahaan dieliminasi sebagai bagian dari proses konsolidasi.

n. Pengakuan Pendapatan dan Beban

Pendapatan dari kontrak dengan pelanggan diakui pada saat pengendalian atas barang atau jasa diakui dialihkan kepada pelanggan dalam jumlah yang mencerminkan imbalan yang diperkirakan menjadi hak Perusahaan dalam pertukaran dengan barang dan jasa tersebut.

Perusahaan telah menetapkan secara umum bahwa Perusahaan merupakan prinsipal dalam kontrak pendapatannya karena Perusahaan biasanya mengendalikan barang atau jasa sebelum mengalihkan mereka kepada pelanggan.

Liabilitas kontrak terkait dengan pendapatan diterima dimuka (atau disebut juga dalam laporan posisi keuangan sebagai "Pendapatan diterima di muka"). Ini adalah kewajiban untuk mentransfer barang atau jasa kepada pelanggan yang Perusahaan telah menerima pertimbangan (atau sejumlah pertimbangan jatuh tempo) dari pelanggan. Liabilitas kontrak diakui sebagai pendapatan ketika Perusahaan berkinerja di bawah kontrak (contoh mentransfer kendali atas barang atau jasa terkait ke pelanggan).

Perusahaan mengakui pendapatan dari sumber utama yaitu pendapatan konstruksi.

Pendapatan Konstruksi dan Beban Konstruksi

Pendapatan diakui saat dilakukannya penyerahan barang kepada pembeli yang dilengkapi dengan Berita Acara Serah Terima (BAST) yang sudah ditandatangani oleh kedua belah pihak.

Perusahaan berhak menagih pelanggan untuk pembangunan konstruksi umum berdasarkan bukti penyelesaian pekerjaan. Ketika pekerjaan telah sepenuhnya diselesaikan, pernyataan kerja yang relevan yang ditandatangani oleh penilai pihak ketiga dan faktur untuk pembayaran dikirimkan ke pelanggan. Perusahaan sebelumnya telah mengakui aset kontrak untuk pekerjaan yang dilakukan. Jumlah yang sebelumnya diakui sebagai aset kontrak direklasifikasi ke piutang usaha pada saat penagihan kepada pelanggan.

Beban

Beban diakui pada saat terjadinya (dasar akrual).



**PT SUMBER MAS KONSTRUKSI Tbk
CATATAN ATAS LAPORAN KEUANGAN
Tanggal 31 Desember 2022 Serta
Untuk Tahun yang Berakhir pada Tanggal Tersebut
(Disajikan dalam Rupiah, kecuali dinyatakan lain)**

2. IKHTISAR KEBIJAKAN AKUNTANSI YANG SIGNIFIKAN (lanjutan)

o. Laba per saham

Jumlah laba bersih per saham dasar dihitung dengan membagi laba tahun berjalan yang dapat diatribusikan kepada pemilik Perusahaan dengan rata-rata tertimbang jumlah saham biasa yang beredar pada tahun yang bersangkutan.

p. Beban emisi saham

Beban emisi saham merupakan beban-beban yang dikeluarkan Perusahaan dalam rangka Penawaran Umum Perdana Saham. Beban emisi saham ditanggguhkan terlebih dahulu dan akan disajikan sebagai pengurang akun Tambahan Modal Disetor setelah proses penawaran umum perdana diselesaikan.

q. Peristiwa setelah periode pelaporan

Peristiwa setelah periode yang memerlukan penyesuaian dan menyediakan informasi Perusahaan pada tanggal pelaporan tercermin dalam laporan keuangan.

Peristiwa setelah periode pelaporan yang bukan merupakan peristiwa penyesuaian, jika ada, diungkapkan ketika material terhadap laporan keuangan.

3. PERTIMBANGAN KRITIS AKUNTANSI DAN SUMBER UTAMA KETIDAKPASTIAN ESTIMASI

Penyusunan laporan keuangan Perusahaan mengharuskan manajemen untuk membuat pertimbangan, estimasi dan asumsi yang mempengaruhi jumlah yang dilaporkan dan pengungkapan yang terkait, pada akhir periode pelaporan. Ketidakpastian mengenai asumsi dan estimasi tersebut dapat mengakibatkan penyesuaian material terhadap nilai tercatat pada aset dan liabilitas dalam periode pelaporan berikutnya.

Pertimbangan

Dalam proses penerapan kebijakan akuntansi Perusahaan, manajemen telah membuat keputusan berikut, yang memiliki pengaruh paling signifikan terhadap jumlah yang diakui dalam laporan keuangan:

Kelangsungan usaha

Manajemen Perusahaan telah melakukan penilaian terhadap kemampuan Perusahaan untuk mempertahankan kelangsungan usaha dan menilai keyakinan bahwa Perusahaan memiliki sumber daya untuk melanjutkan bisnis di masa mendatang. Selain itu, manajemen menilai tidak adanya ketidakpastian material yang dapat menimbulkan keraguan signifikan terhadap kemampuan Perusahaan untuk mempertahankan kelangsungan usahanya. Oleh karena itu, laporan keuangan dilanjutkan untuk disusun atas basis kelangsungan usaha.

Klasifikasi aset keuangan dan liabilitas keuangan

Perusahaan menetapkan klasifikasi atas aset dan liabilitas tertentu sebagai aset keuangan dan liabilitas keuangan dengan mempertimbangkan bila definisi yang ditetapkan PSAK 71 dipenuhi. Dengan demikian, aset keuangan dan liabilitas keuangan diakui sesuai dengan kebijakan akuntansi seperti yang diungkapkan pada Catatan 2e.

**PT SUMBER MAS KONSTRUKSI Tbk
CATATAN ATAS LAPORAN KEUANGAN
Tanggal 31 Desember 2022 Serta
Untuk Tahun yang Berakhir pada Tanggal Tersebut
(Disajikan dalam Rupiah, kecuali dinyatakan lain)**

3. PERTIMBANGAN KRITIS AKUNTANSI DAN SUMBER UTAMA KETIDAKPASTIAN ESTIMASI (lanjutan)

Pertimbangan

Penilaian model bisnis

Klasifikasi dan pengukuran aset keuangan bergantung pada hasil 'semata dari pembayaran pokok dan bunga' ("SPPI") dan uji model bisnis. Perusahaan menentukan model bisnis pada tingkat yang mencerminkan bagaimana kelompok aset keuangan dikelola bersama untuk mencapai tujuan bisnis tertentu. Penilaian ini mencakup penilaian yang mencerminkan semua bukti yang relevan termasuk bagaimana kinerja aset dievaluasi dan kinerjanya diukur, risiko yang mempengaruhi kinerja aset dan bagaimana hal ini dikelola dan bagaimana manajer aset diberi kompensasi. Perusahaan memantau aset keuangan yang diukur pada biaya perolehan diamortisasi atau nilai wajar melalui penghasilan komprehensif lain yang dihentikan pengakuannya sebelum jatuh tempo untuk memahami alasan pelepasannya dan apakah alasan tersebut konsisten dengan tujuan bisnis di mana aset tersebut dimiliki. Pemantauan adalah bagian dari penilaian berkelanjutan Perusahaan atas apakah model bisnis di mana aset keuangan yang tersisa dimiliki tetap sesuai dan jika tidak sesuai apakah telah terjadi perubahan dalam model bisnis dan dengan demikian terdapat perubahan prospektif terhadap klasifikasi aset keuangan tersebut. Tidak ada perubahan yang diperlukan selama periode yang disajikan.

Penentuan mata uang fungsional

Mata uang fungsional Perusahaan adalah mata uang dari lingkungan ekonomi primer dimana Perusahaan beroperasi. Mata uang tersebut adalah mata uang yang mempengaruhi pendapatan dan beban pokok pendapatan. Berdasarkan penilaian manajemen Perusahaan, mata uang fungsional Perusahaan adalah Rupiah.

Menentukan waktu pemenuhan kewajiban pelaksanaan

Perusahaan menyimpulkan bahwa pendapatan atas jasa yang diberikan harus diakui sepanjang waktu karena pelanggan secara bersamaan menerima dan menikmati manfaat yang diberikan oleh Perusahaan. Fakta bahwa entitas lain tidak perlu untuk melakukan kembali jasa yang telah diberikan Perusahaan saat ini menunjukkan bahwa pelanggan secara bersamaan menerima dan menikmati manfaat dari pelaksanaan Perusahaan saat melaksanakannya.

Estimasi dan Asumsi

Asumsi utama masa depan dan ketidakpastian sumber estimasi utama yang lain pada tanggal pelaporan yang memiliki risiko signifikan bagi penyesuaian yang material terhadap nilai tercatat aset dan liabilitas untuk tahun berikutnya diungkapkan di bawah ini. Perusahaan mendasarkan asumsi dan estimasi pada parameter yang tersedia pada saat laporan keuangan disusun. Asumsi dan situasi mengenai perkembangan masa depan mungkin berubah akibat perubahan pasar atau situasi di luar kendali Perusahaan. Perubahan tersebut dicerminkan dalam asumsi terkait pada saat terjadinya.

Penilaian Instrumen Keuangan

Perusahaan mencatat aset dan liabilitas keuangan tertentu pada nilai wajar, yang mengharuskan penggunaan estimasi akuntansi. Sementara komponen signifikan atas pengukuran nilai wajar ditentukan menggunakan bukti obyektif yang dapat diverifikasi, jumlah perubahan nilai wajar dapat berbeda bila Perusahaan menggunakan metodologi penilaian yang berbeda. Perubahan nilai wajar aset dan liabilitas keuangan tersebut dapat mempengaruhi secara langsung laba atau rugi Perusahaan. Penjelasan lebih rinci diungkapkan dalam Catatan 19.

PT SUMBER MAS KONSTRUKSI Tbk
CATATAN ATAS LAPORAN KEUANGAN
Tanggal 31 Desember 2022 Serta
Untuk Tahun yang Berakhir pada Tanggal Tersebut
(Disajikan dalam Rupiah, kecuali dinyatakan lain)

3. PERTIMBANGAN KRITIS AKUNTANSI DAN SUMBER UTAMA KETIDAKPASTIAN ESTIMASI (lanjutan)

Estimasi dan Asumsi (lanjutan)

Taksiran Masa Manfaat Ekonomis Aset Tetap

Biaya perolehan aset tetap disusutkan dengan menggunakan metode garis lurus berdasarkan taksiran masa manfaat ekonomisnya. Manajemen mengestimasi masa manfaat ekonomis aset tetap 4 tahun. Masa manfaat aset tetap Perusahaan ditentukan berdasarkan periode kegunaan yang diharapkan dari aset tersebut. Estimasi ini ditentukan berdasarkan evaluasi teknis internal dan pengalaman atas aset sejenis. Masa manfaat setiap aset direviu secara periodik dan disesuaikan apabila prakiraan berbeda dengan estimasi sebelumnya karena keausan, keusangan teknis dan komersial, hukum atau keterbatasan lainnya atas pemakaian aset. Namun terdapat kemungkinan bahwa hasil operasi dimasa mendatang dapat dipengaruhi secara signifikan oleh perubahan atas jumlah serta periode pencatatan beban yang diakibatkan karena perubahan faktor yang disebutkan di atas.

Perubahan masa manfaat aset tetap dapat mempengaruhi jumlah beban penyusutan dan amortisasi yang diakui dan penurunan nilai tercatat aset tersebut.

Penurunan Nilai Aset Nonkeuangan

Penurunan nilai muncul saat nilai tercatat aset atau Unit Penghasil Kas (UPK) melebihi nilai terpulihkannya, yang lebih besar antara nilai wajar dikurangi biaya untuk menjual dan nilai pakainya. Nilai wajar dikurangi biaya untuk menjual didasarkan pada ketersediaan data dari perjanjian penjualan yang mengikat yang dibuat dalam transaksi normal atas aset serupa atau harga pasar yang dapat diamati dikurangi dengan biaya tambahan yang dapat diatribusikan dengan pelepasan aset. Perhitungan nilai pakai didasarkan pada model arus kas yang didiskontokan. Data arus kas diambil dari anggaran untuk lima tahun yang akan datang dan tidak termasuk aktivitas restrukturisasi yang belum dilakukan oleh Perusahaan atau investasi signifikan di masa datang yang akan memundurkan kinerja aset dari UPK yang diuji. Nilai terpulihkan paling dipengaruhi oleh tingkat diskonto yang digunakan dalam model arus kas yang didiskontokan, sebagaimana juga jumlah arus kas masuk di masa datang yang diharapkan dan tingkat pertumbuhan yang digunakan untuk tujuan ekstrapolasi.

Manajemen percaya bahwa tidak ada indikasi potensi penurunan nilai aset non-keuangan pada tanggal 31 Desember 2022 dan 2021.

Imbalan Kerja

Penentuan utang dan biaya pensiun dan liabilitas imbalan kerja Perusahaan bergantung pada pemilihan asumsi yang digunakan oleh aktuaris independen dalam menghitung jumlah-jumlah tersebut. Asumsi tersebut termasuk antara lain, tingkat diskonto, tingkat kenaikan gaji tahunan, tingkat pengunduran diri karyawan tahunan, tingkat kecacatan, umur pensiun dan tingkat kematian. Hasil aktual yang berbeda dari asumsi yang ditetapkan Perusahaan diakui segera pada laporan posisi keuangan dengan debit atau kredit ke saldo laba melalui penghasilan komprehensif lainnya dalam periode terjadinya. Sementara Perusahaan berkeyakinan bahwa asumsi tersebut adalah wajar dan sesuai, perbedaan signifikan pada hasil aktual atau perubahan signifikan dalam asumsi yang ditetapkan Perusahaan dapat mempengaruhi secara material liabilitas diestimasi atas pensiun dan imbalan kerja dan beban imbalan kerja neto. Penjelasan lebih rinci diungkapkan dalam Catatan 2k dan 10.

Pajak Penghasilan

Pertimbangan signifikan dilakukan dalam menentukan provisi atas pajak penghasilan badan. Terdapat transaksi dan perhitungan tertentu yang penentuan pajak akhirnya adalah tidak pasti dalam kegiatan usaha normal. Perusahaan mengakui liabilitas atas pajak penghasilan badan berdasarkan estimasi apakah akan terdapat tambahan pajak penghasilan badan.

PT SUMBER MAS KONSTRUKSI Tbk
CATATAN ATAS LAPORAN KEUANGAN
Tanggal 31 Desember 2022 Serta
Untuk Tahun yang Berakhir pada Tanggal Tersebut
(Disajikan dalam Rupiah, kecuali dinyatakan lain)

3. PERTIMBANGAN KRITIS AKUNTANSI DAN SUMBER UTAMA KETIDAKPASTIAN ESTIMASI (lanjutan)

Estimasi dan Asumsi (lanjutan)

Aset Pajak Tangguhan

Aset pajak tangguhan diakui atas seluruh beda temporer sepanjang besar kemungkinannya bahwa beda temporer tersebut dapat direalisasikan. Estimasi signifikan oleh manajemen diharuskan dalam menentukan jumlah aset pajak tangguhan yang dapat diakui, berdasarkan saat penggunaan dan tingkat penghasilan kena pajak serta strategi perencanaan pajak masa depan.

4. KAS DAN BANK

Kas dan bank terdiri dari:

	2022	2021
Kas		
Rupiah	10.000.000	10.000.000
Bank		
Rupiah		
PT Bank CIMB Niaga Tbk	112.426.531.743	90.410.429.620
PT Bank Central Asia Tbk	24.812.500	
Dolar Amerika Serikat		
PT Bank CIMB Niaga Tbk	14.306.665	-
Jumlah	112.475.650.908	90.420.429.620

Pada tanggal 31 Desember 2022 dan 2021, tidak terdapat kas dan bank yang dibatasi penggunaannya atau yang ditempatkan pada pihak berelasi.

Tingkat suku bunga rata-rata bank masing-masing periode sebesar 0,01%-1,50% untuk periode 31 Desember 2022 dan 2021.

5. PIUTANG USAHA

Pada tanggal 31 Desember 2021, akun ini merupakan piutang usaha dari PT Widya Sapta Contractor, pihak ketiga, dalam mata uang Rupiah.

Umur piutang usaha adalah sebagai berikut:

	2022	2021
Telah jatuh tempo		
>120 hari	-	2.268.914.254

Berdasarkan hasil penelaahan terhadap keadaan piutang pelanggan pada akhir periode, manajemen Perusahaan berkeyakinan bahwa tidak terdapat piutang yang tidak dapat tertagih seluruhnya dan oleh karena itu tidak diperlukan penyisihan untuk kerugian penurunan nilai.



PT SUMBER MAS KONSTRUKSI Tbk
CATATAN ATAS LAPORAN KEUANGAN
Tanggal 31 Desember 2022 Serta
Untuk Tahun yang Berakhir pada Tanggal Tersebut
(Disajikan dalam Rupiah, kecuali dinyatakan lain)

6. UANG MUKA

Pada tanggal 31 Desember 2022 dan 2021, rincian uang muka adalah sebagai berikut:

	2022	2021
Uang muka pekerjaan	87.551.986.589	120.905.912.958
Lain-lain	-	4.930.672.937
Jumlah	87.551.986.589	125.836.585.895

Uang muka pekerjaan merupakan uang muka yang diberikan kepada pihak ketiga untuk pemasok bahan material dan upah pekerja proyek sehubungan dengan pengerjaan proyek.

7. ASET TETAP

Rincian aset tetap Perusahaan adalah sebagai berikut:

	31 Desember 2022			
	Saldo Awal	Penambahan	Pengurangan	Saldo Akhir
<u>Harga perolehan</u>				
Pemilikan Langsung:				
Alat proyek	9.436.000.000	149.143.000	-	9.585.143.000
Peralatan kantor	249.960.700	28.000.000	-	277.960.700
Kendaraan	-	537.683.000	-	537.683.000
Jumlah harga perolehan	9.685.960.700	714.826.000	-	10.400.786.700
<u>Akumulasi Penyusutan</u>				
Pemilikan Langsung:				
Alat proyek	4.255.155.956	2.361.205.375	-	6.616.361.331
Peralatan kantor	33.094.508	66.261.009	-	99.355.517
Kendaraan	-	89.613.833	-	89.613.833
Jumlah akumulasi penyusutan	4.288.250.464	2.517.080.217	-	6.805.330.681
Nilai Buku Bersih	5.397.710.236			3.595.456.019



PT SUMBER MAS KONSTRUKSI Tbk
CATATAN ATAS LAPORAN KEUANGAN
Tanggal 31 Desember 2022 Serta
Untuk Tahun yang Berakhir pada Tanggal Tersebut
(Disajikan dalam Rupiah, kecuali dinyatakan lain)

7. ASET TETAP (lanjutan)

	31 Desember 2021			
	Saldo Awal	Penambahan	Pengurangan	Saldo Akhir
<u>Harga perolehan</u>				
Pemilikan Langsung:				
Alat proyek	9.436.000.000	-	-	9.436.000.000
Peralatan kantor	43.053.300	206.907.400	-	249.960.700
Jumlah harga perolehan	9.479.053.300	206.907.400	-	9.685.960.700
<u>Akumulasi Penyusutan</u>				
Pemilikan Langsung:				
Alat proyek	1.896.155.956	2.359.000.000	-	4.255.155.956
Peralatan kantor	1.320.833	31.773.675	-	33.094.508
Jumlah akumulasi penyusutan	1.897.476.789	2.390.773.675	-	4.288.250.464
Nilai Buku Bersih	7.581.576.511			5.397.710.236

Pada tanggal 31 Desember 2022 dan 2021 penyusutan aset tetap dibebankan ke beban umum dan administrasi masing-masing sebesar Rp2.517.080.217 dan Rp2.390.773.675 (Catatan 14).

Pada tanggal 31 Desember 2022, kendaraan Perusahaan dijamin atas utang pembiayaan yang diperoleh Perusahaan.

Pada tanggal 31 Desember 2022, harga perolehan aset tetap Perusahaan yang telah disusutkan penuh tetapi masih digunakan masing-masing sebesar Rp235.000.000.

Pada tanggal 31 Desember 2022, kendaraan Perusahaan telah diasuransikan dengan nilai pertanggungan sebesar Rp428.100.000.

Pada tanggal 31 Desember 2022 dan 2021, Perusahaan berpendapat tidak ada kondisi yang memberikan indikasi terjadinya penurunan nilai aset tetap.

8. PERPAJAKAN
a. Utang pajak

Rincian utang pajak adalah sebagai berikut:

	2022	2021
Pajak penghasilan:		
Pasal 21	693.574.349	693.675.000
Pasal 29	-	2.704.289.740
Pasal 29 tahun-tahun sebelumnya	1.450.608.436	2.800.149.325
Pajak Pertambahan Nilai	1.093.378.585	738.771.768
Jumlah	3.237.561.370	6.936.885.833

PT SUMBER MAS KONSTRUKSI Tbk
CATATAN ATAS LAPORAN KEUANGAN
Tanggal 31 Desember 2022 Serta
Untuk Tahun yang Berakhir pada Tanggal Tersebut
(Disajikan dalam Rupiah, kecuali dinyatakan lain)

8. PERPAJAKAN (lanjutan)

b. Pajak kini

Klasifikasi beban pajak menurut jenis pajaknya adalah:

	2022	2021
Kini	-	2.726.969.740
Tangguhan	129.335.458	(24.390.875)
Jumlah	129.335.458	2.702.578.865

Rekonsiliasi antara laba sebelum beban pajak penghasilan seperti yang disajikan dalam laporan laba rugi dan penghasilan komprehensif lain dengan laba kena pajak untuk tahun-tahun yang berakhir pada tanggal 31 Desember 2022 dan 2021 adalah sebagai berikut:

	2022	2021
Laba sebelum beban pajak		
penghasilan sebagaimana disajikan		
pada laporan laba rugi dan		
penghasilan komprehensif lain	9.410.569.802	12.556.521.120
Beda waktu		
Imbalan kerja	-	110.867.612
Beda tetap		
Lain-lain	-	(272.070.847)
Penghasilan yang telah dipotong pajak final	(9.410.569.802)	-
Laba kena pajak	-	12.395.317.885
Laba kena pajak - dibulatkan	-	12.395.317.000

Perhitungan beban pajak dan utang pajak penghasilan badan adalah sebagai berikut:

	2022	2021
Jumlah beban pajak kini		
2021 (22% x 12.395.317.000)	-	2.726.969.740
Dikurangi pajak dibayar dimuka:		
Pasal 25	-	22.680.000
Utang pajak penghasilan pasal 29	-	2.704.289.740

Perusahaan akan melaporkan penghasilan kena pajak tahun 2022 seperti yang disebutkan di atas dalam SPT yang dilaporkan kepada KPP. Namun demikian, pihak manajemen Perusahaan menyadari masih mungkin terdapat koreksi dari KPP.

Perusahaan akan melaporkan penghasilan kena pajak tahun 2021 seperti yang disebutkan di atas dalam Surat Pemberitahuan Tahunan Pajak Penghasilan Badan (SPT) yang dilaporkan ke Kantor Pelayanan Pajak (KPP).

PT SUMBER MAS KONSTRUKSI Tbk
CATATAN ATAS LAPORAN KEUANGAN
Tanggal 31 Desember 2022 Serta
Untuk Tahun yang Berakhir pada Tanggal Tersebut
(Disajikan dalam Rupiah, kecuali dinyatakan lain)

8. PERPAJAKAN (lanjutan)

c. Pajak tangguhan

Perhitungan pajak tangguhan pada tanggal 31 Desember 2022 dan 2021 atas beda temporer antara pelaporan komersial dan pajak dengan menggunakan tarif pajak maksimum adalah sebagai berikut:

		31 Desember 2022			
		Saldo Awal	Dikreditkan (Dibebankan) pada Laporan Laba Rugi	Dikreditkan (Dibebankan) pada Penghasilan Komprehensif Lain	Saldo Akhir
Aset pajak tangguhan:					
Imbalan kerja		129.335.458	(129.335.458)	-	-
		31 Desember 2021			
		Saldo Awal	Dikreditkan (Dibebankan) pada Laporan Laba Rugi	Dikreditkan (Dibebankan) pada Penghasilan Komprehensif Lain	Saldo Akhir
Aset pajak tangguhan:					
Imbalan kerja		140.010.309	24.390.875	(35.065.726)	129.335.458

d. Administrasi pajak di Indonesia

Undang-undang Perpajakan yang berlaku di Indonesia mengatur bahwa masing-masing entitas dalam Perusahaan menghitung, menetapkan dan membayar sendiri besarnya jumlah pajak yang terutang secara individu. Berdasarkan peraturan perundang-undangan yang berlaku, Direktur Jenderal Pajak ("DJP") dapat menetapkan atau mengubah jumlah pajak terutang dalam jangka waktu tertentu. Untuk tahun pajak 2007 dan sebelumnya, jangka waktu tersebut adalah sepuluh tahun sejak saat terutangnya pajak tetapi tidak lebih dari tahun 2013, sedangkan untuk tahun pajak 2008 dan seterusnya, jangka waktunya adalah lima tahun sejak saat terutangnya pajak.

e. Perubahan Tarif Pajak Badan

Pada bulan Oktober 2021, Pemerintah Indonesia mengesahkan Undang-Undang No. 7 Tahun 2021 ("UU No.7/2021") tentang harmonisasi peraturan perpajakan. Beberapa tujuan UU No.7/2021 adalah untuk meningkatkan pertumbuhan perekonomian yang berkelanjutan dan mendukung percepatan pemulihan ekonomi, mewujudkan sistem perpajakan yang lebih berkeadilan dan berkepastian hukum, melaksanakan reformasi administrasi, kebijakan perpajakan yang konsolidatif, dan perluasan basis pajak, serta meningkatkan kepatuhan sukarela Wajib Pajak.

Sejumlah perubahan peraturan perpajakan yang terjadi dengan penerapan UU No.7/2021 antara lain adalah sebagai berikut:

- a. Pemberlakuan tarif pajak penghasilan badan menjadi 22% mulai Tahun Pajak 2022, dan Perusahaan Terbuka dalam negeri yang memenuhi kriteria tertentu dapat memperoleh tarif pajak sebesar 3% lebih rendah dari tarif pajak yang disebutkan di atas;
- b. Kenaikan tarif PPN dari 10% menjadi 11% yang mulai berlaku 1 April 2022, kemudian menjadi 12% yang mulai berlaku paling lambat pada tanggal 1 Januari 2025;
- c. Penyederhanaan PPN dengan tarif final untuk barang atau jasa kena pajak tertentu yang juga berlaku mulai 1 April 2022;
- d. Program pengungkapan sukarela bagi Wajib Pajak badan selama periode 1 Januari - 30 Juni 2022, dengan basis aset atau harta yang diperoleh selama 1 Januari 1985 - 31 Desember 2015 yang belum diungkap pada saat mengikuti program amnesti pajak sebelumnya.

Penerapan UU No.7/2021 berdampak pada pengukuran aset dan kewajiban pajak kini dan tangguhan pada tanggal 31 Desember 2022, yang diukur menggunakan tarif pajak 22%.



PT SUMBER MAS KONSTRUKSI Tbk
CATATAN ATAS LAPORAN KEUANGAN
Tanggal 31 Desember 2022 Serta
Untuk Tahun yang Berakhir pada Tanggal Tersebut
(Disajikan dalam Rupiah, kecuali dinyatakan lain)

8. PERPAJAKAN (lanjutan)

f. Pemeriksaan Pajak

Selama tahun 2021 dan 2022, Perusahaan tidak menerima Surat Ketetapan Pajak Kurang Bayar serta tidak dalam proses pemeriksaan atau perselisihan pajak.

9. PENDAPATAN DITERIMA DI MUKA

Akun ini merupakan pendapatan diterima di muka yang diterima dari pelanggan atas proyek jasa konstruksi. Pendapatan diterima di muka yang diperoleh oleh Perusahaan belum diakui sebagai pendapatan usaha karena belum memenuhi kriteria pengakuan pendapatan.

10. LIABILITAS IMBALAN KERJA KARYAWAN

Perusahaan memberikan imbalan kerja jangka panjang kepada karyawan sesuai dengan Peraturan Pemerintah No. 35 Tahun 2021 (PP 35/2021) yang menerapkan pengaturan Perppu No. 2/2022 tentang Cipta Kerja pada tahun 2022 dan Undang-undang No.11/2020 tentang Cipta Kerja pada tahun 2021. Liabilitas imbalan kerja tersebut tidak didanai. Tabel berikut menyajikan komponen-komponen atas beban imbalan bersih yang diakui dalam laporan laba rugi dan penghasilan komprehensif lain dan jumlah yang diakui dalam laporan posisi keuangan untuk liabilitas imbalan kerja yang dihitung oleh KKA Nurichwan, aktuaris independen, berdasarkan laporannya tertanggal 21 Maret 2023 dan 22 April 2022 untuk perhitungan liabilitas imbalan kerja tanggal 31 Desember 2022 dan 31 Desember 2021. Perhitungan aktuaris menggunakan metode "Projected Unit Credit" dengan asumsi-asumsi sebagai berikut:

	<u>2022</u>	<u>2021</u>
Tingkat diskonto	7,13%	7,00%
Tingkat kenaikan gaji	9,00%	9,00%
Tingkat mortalita	TMIIV-2019	TMIIV-2019
Usia pensiun	55 tahun	55 tahun

Beban imbalan kerja karyawan yang diakui dalam laba rugi adalah sebagai berikut:

	<u>2022</u>	<u>2021</u>
Beban jasa kini	220.845.411	223.074.291
Beban bunga	41.152.191	43.403.196
Biaya jasa lalu (dampak penyesuaian atas perubahan metode atribusi imbalan kerja)	(31.197.811)	-
Penurunan kewajiban akibat perubahan program	-	(155.609.875)
Jumlah	230.799.791	110.867.612

Rincian beban imbalan kerja karyawan yang diakui pada ekuitas dalam penghasilan komprehensif lain adalah sebagai berikut:

	<u>2022</u>	<u>2021</u>
Kerugian aktuarial yang timbul dari: Perubahan asumsi keuangan	27.137.744	(159.389.663)

PT SUMBER MAS KONSTRUKSI Tbk
CATATAN ATAS LAPORAN KEUANGAN
Tanggal 31 Desember 2022 Serta
Untuk Tahun yang Berakhir pada Tanggal Tersebut
(Disajikan dalam Rupiah, kecuali dinyatakan lain)

10. LIABILITAS IMBALAN KERJA KARYAWAN (lanjutan)

Rekonsiliasi jumlah liabilitas imbalan kerja karyawan terhadap posisi keuangan adalah sebagai berikut:

	2022	2021
Saldo awal	587.888.445	636.410.496
Beban imbalan kerja periode berjalan (Catatan 14)	230.799.791	110.867.612
Kerugian aktuarial yang diakui pada penghasilan komprehensif lain	27.137.744	(159.389.663)
Saldo akhir	845.825.980	587.888.445

Analisa sensitivitas untuk risiko tingkat diskonto

Pada tanggal 31 Desember 2022, jika tingkat diskonto meningkat sebesar 1 persen dengan semua variabel konstan, maka nilai kini liabilitas imbalan pasti lebih rendah sebesar Rp63.062.549, sedangkan jika tingkat diskonto menurun 1 persen, maka nilai kini liabilitas imbalan pasti lebih tinggi sebesar Rp70.282.976.

Analisa sensitivitas untuk risiko tingkat kenaikan gaji

Pada tanggal 31 Desember 2022, jika tingkat kenaikan gaji meningkat sebesar 1 persen dengan semua variabel konstan, maka nilai kini liabilitas imbalan pasti lebih tinggi sebesar Rp68.349.381, sedangkan jika tingkat diskonto menurun 1 persen, maka nilai kini liabilitas imbalan pasti lebih rendah sebesar Rp62.581.002.

Pada tanggal 31 Desember 2022, rincian jatuh tempo imbalan kerja karyawan adalah sebagai berikut:

Jasa Masa Depan Tahunan	Karyawan	Nilai Kewajiban Sekarang
0 - 5 tahun	21	740.097.733
6 - 10 tahun	3	105.728.248

Rata-rata durasi kewajiban imbalan pasti adalah 18,75 tahun.

Manajemen Perusahaan telah mereviu asumsi yang digunakan dan berpendapat bahwa asumsi tersebut sudah memadai. Manajemen berkeyakinan bahwa liabilitas imbalan kerja tersebut telah memadai untuk menutupi liabilitas imbalan kerja Perusahaan.

11. MODAL SAHAM

Susunan pemegang saham pada tanggal 31 Desember 2021 adalah sebagai berikut:

Pemegang Saham	Jumlah Saham	Persentase Kepemilikan	Jumlah
Modal Dasar	4.000.000.000		400.000.000.000
Modal Ditempatkan dan Disetor penuh:			
PT Vina Nauli Jordania	700.000.000	70%	70.000.000.000
PT Umaty Global Finance	150.000.000	15%	15.000.000.000
PT Zareen Capital Nusantara	100.000.000	10%	10.000.000.000
Intan Magdalena	50.000.000	5%	5.000.000.000
Jumlah Modal Ditempatkan Dan Disetor Penuh	1.000.000.000	100%	100.000.000.000

PT SUMBER MAS KONSTRUKSI Tbk
CATATAN ATAS LAPORAN KEUANGAN
Tanggal 31 Desember 2022 Serta
Untuk Tahun yang Berakhir pada Tanggal Tersebut
(Disajikan dalam Rupiah, kecuali dinyatakan lain)

11. MODAL SAHAM (lanjutan)

Berdasarkan Akta Notaris Leolin Jayayanti, SH., M.Kn., No.15 tanggal 12 Januari 2022, para pemegang saham Perusahaan menyetujui peningkatan modal ditempatkan dan disetor dari semula 1.000.000.000 lembar saham atau senilai Rp100.000.000.000 menjadi 1.003.000.000 lembar saham atau senilai Rp100.300.000.000 dengan yang diambilalih dan disetor penuh oleh PT Vina Nauli Jordania, sehingga susunan pemegang saham adalah sebagai berikut:

Pemegang Saham	Jumlah Saham	Persentase Kepemilikan	Jumlah
Modal Dasar	4.000.000.000		400.000.000.000
Modal Ditempatkan dan Disetor penuh:			
PT Vina Nauli Jordania	703.000.000	70,09%	70.300.000.000
PT Umaty Global Finance	150.000.000	14,96%	15.000.000.000
PT Zareen Capital Nusantara	100.000.000	9,97%	10.000.000.000
Intan Magdalena	50.000.000	4,98%	5.000.000.000
Jumlah Modal Ditempatkan Dan Disetor Penuh	1.003.000.000	100%	100.300.000.000

Susunan pemegang saham Entitas Induk pada tanggal 31 Desember 2022, berdasarkan catatan administrasi yang dikelola oleh PT Bima Registra, Biro Administrasi Efek, adalah sebagai berikut:

Pemegang Saham	Jumlah Saham	Persentase Kepemilikan	Jumlah
Modal Dasar	4.000.000.000		400.000.000.000
Modal Ditempatkan dan Disetor penuh:			
PT Vina Nauli Jordania	703.000.000	56,11%	70.300.000.000
PT Umaty Global Finance	150.000.000	11,97%	15.000.000.000
PT Zareen Capital Nusantara	100.000.000	7,98%	10.000.000.000
Intan Magdalena	50.000.000	3,99%	5.000.000.000
Masyarakat	250.000.000	19,95%	25.000.000.000
Jumlah Modal Ditempatkan Dan Disetor Penuh	1.253.000.000	100%	125.300.000.000

PT SUMBER MAS KONSTRUKSI Tbk
CATATAN ATAS LAPORAN KEUANGAN
Tanggal 31 Desember 2022 Serta
Untuk Tahun yang Berakhir pada Tanggal Tersebut
(Disajikan dalam Rupiah, kecuali dinyatakan lain)

12. PENDAPATAN USAHA

Pada tanggal 31 Desember 2022 dan 2021, akun ini merupakan pendapatan usaha atas proyek pemberian jasa konstruksi.

Pada tanggal 31 Desember 2022 dan 2021, tidak ada transaksi penjualan kepada pihak berelasi.

Rincian pelanggan pihak ketiga dengan transaksi lebih dari 10% dari jumlah pendapatan masing-masing pada tahun yang berakhir pada tanggal 31 Desember 2022 dan 2021 adalah sebagai berikut:

	2022	2021
PT Tri Asri Desindotama (Catatan 17)	49.587.867.962	-
PT Semangat Hasrat Jaya (Catatan 17)	-	57.187.012.985
PT Citra Pribumi Teknik Perkasa (Catatan 17)	-	24.545.454.545
Jumlah	49.587.867.962	81.732.467.530

Seluruh pendapatan dari kontrak dengan pelanggan merupakan pendapatan yang diakui pada waktu tertentu (*at a point in time*).

Tidak ada pendapatan usaha Perusahaan yang diakui pada tahun ini yang berasal dari saldo kontrak liabilitas tahun lalu.

13. BEBAN POKOK PENDAPATAN

Pada tanggal 31 Desember 2022 dan 31 Desember 2021 akun ini merupakan pembayaran kepada pemasok atas pembelian bahan material serta upah pekerja proyek.

Pemasok dengan nilai transaksi lebih dari 10% adalah sebagai berikut:

	2022	2021
TB Persada Dunia Bangunan	-	37.963.636.364
Mukshin (Catatan 17)	-	16.462.079.611
CV Sahabat Inti Bangunan	-	16.410.389.612
Jumlah	-	70.836.105.587

14. BEBAN UMUM DAN ADMINISTRASI

Rincian akun ini adalah sebagai berikut:

	2022	2021
Gaji dan tunjangan	4.226.206.958	2.909.175.000
Beban pajak penghasilan final	3.798.485.516	-
Penyusutan (Catatan 7)	2.517.080.217	2.390.773.675
Marketing	884.000.000	348.609.900
Sewa	429.000.000	96.000.000
Transportasi dan akomodasi	383.406.546	203.346.874
Listrik, telepon dan air	323.908.988	527.254.908
Jasa profesional	392.555.001	392.900.000
Imbalan kerja (Catatan 10)	230.799.791	110.867.612
Alat tulis kantor	125.376.499	28.795.338
Legal	111.107.693	192.974.400
Lain-lain (masing-masing dibawah Rp50.000.000)	96.481.126	477.872.325
Jumlah	13.518.408.335	7.678.570.032

PT SUMBER MAS KONSTRUKSI Tbk
CATATAN ATAS LAPORAN KEUANGAN
Tanggal 31 Desember 2022 Serta
Untuk Tahun yang Berakhir pada Tanggal Tersebut
(Disajikan dalam Rupiah, kecuali dinyatakan lain)

15. LABA PER SAHAM

Labanya per saham dihitung dengan membagi laba tahun berjalan yang dapat diatribusikan kepada pemilik Perusahaan dengan rata-rata tertimbang jumlah saham biasa yang ditempatkan penuh, yang beredar pada tahun bersangkutan, sebagai berikut:

	Laba yang dapat diatribusikan kepada pemilik Perusahaan	Jumlah Rata-rata Tertimbang Saham yang Beredar	Nilai Laba per Saham
31 Desember 2021	9.853.942.255	1.065.641.026	9,25
31 Desember 2022	9.281.234.344	1.207.454.545	7,69

16. INFORMASI SEGMENT

Perusahaan mengelompokkan dan mengevaluasi kegiatan usahanya berdasarkan lokasi geografis, terutama terdiri dari:

- Jawa
- Non-Jawa

Manajemen memantau hasil operasi dari setiap lokasi geografis diatas secara terpisah untuk keperluan pengambilan keputusan mengenai alokasi sumber daya dan penilaian kinerja. Oleh karena itu, penentuan segmen Perusahaan konsisten dengan klarifikasi di atas. Kinerja segmen dievaluasi berdasarkan laba atau rugi operasi dan diukur secara konsisten dengan laba atau rugi operasi pada laporan keuangan.

Tabel berikut ini menyajikan informasi mengenai hasil operasi, aset dan liabilitas dari segmen operasi Perusahaan:

	31 Desember 2022		
	Jawa	Non Jawa	Jumlah
Pendapatan	49.587.867.962	93.457.715.989	143.045.583.951
Beban pokok pendapatan	(44.034.026.750)	(76.604.488.100)	(120.638.514.850)
Laba kotor	5.553.841.212	16.853.227.889	22.407.069.101
Beban usaha	(1.070.001.717)	(12.448.406.618)	(13.518.408.335)
Laba usaha	4.483.839.495	4.404.821.271	8.888.660.766
Lain-lain bersih	180.924.155	340.984.881	521.909.036
Laba sebelum beban pajak penghasilan	4.664.763.650	4.745.806.152	9.410.569.802
Beban pajak penghasilan - bersih			(129.335.458)
Beban komprehensif lain			(27.137.744)
Jumlah laba komprehensif tahun berjalan			9.254.096.600
Aset dan liabilitas Aset segmen	277.960.700	203.825.091.150	204.103.051.850
Liabilitas segmen	2.976.520.133	5.609.815.156	8.586.335.289
Perolehan aset tetap	247.800.011	467.025.989	714.826.000
Penyusutan	66.261.008	2.450.819.209	2.517.080.217

PT SUMBER MAS KONSTRUKSI Tbk
CATATAN ATAS LAPORAN KEUANGAN
Tanggal 31 Desember 2022 Serta
Untuk Tahun yang Berakhir pada Tanggal Tersebut
(Disajikan dalam Rupiah, kecuali dinyatakan lain)

16. INFORMASI SEGMENT (lanjutan)

	31 Desember 2021		
	Jawa	Non Jawa	Jumlah
Pendapatan	-	126.611.879.577	126.611.879.577
Beban pokok pendapatan	-	(106.648.859.272)	(106.648.859.272)
Laba kotor	-	19.963.020.305	19.963.020.305
Beban usaha	(861.512.207)	(6.817.057.825)	(7.678.570.032)
Laba usaha	(861.512.207)	13.145.962.480	12.284.450.273
Lain-lain bersih	-	272.070.847	272.070.847
Laba sebelum beban pajak penghasilan	(861.512.207)	13.418.033.327	12.556.521.120
Beban pajak penghasilan - bersih	-	-	(2.702.578.865)
Beban komprehensif lain	-	-	124.323.937
Jumlah laba komprehensif tahun berjalan	-	-	9.978.266.192
Aset dan Liabilitas			
Aset segmen	249.960.700	223.803.014.763	224.052.975.463
Liabilitas segmen	-	101.305.155.503	101.305.155.503
Perolehan aset tetap	-	206.907.400	206.907.400
Penyusutan	31.773.675	2.359.000.000	2.390.773.675

17. IKATAN DAN PERJANJIAN PENTING
Pendapatan
PT Sumut Maju Jaya

Pada tanggal 7 Februari 2022, sesuai dengan perjanjian No.017/SMJ-SMK/KT GD/II/2022, Perusahaan melakukan kerjasama dengan PT Sumut Maju Jaya. Ruang lingkup pekerjaan yang disepakati meliputi pemborongan pada proyek gudang dan infrastruktur penunjang sei suka. Perjanjian ini berlaku 1 tahun dihitung dari tanggal 7 Februari 2022 sampai dengan tanggal 7 februari 2023.

PT Tri Asri Desindotama (TAD) (Catatan 12)

Pada tanggal 13 Maret 2021, sesuai dengan perjanjian No. 23/TAD-SMK/P&R/III/2021, Perusahaan melakukan kerjasama dengan PT Tri Asri Desindotama. Ruang lingkup pekerjaan yang disepakati meliputi pembangunan bangunan baru, renovasi bangunan lama, interior, pekerjaan *furniture* dan pekerjaan mekanikal dan *electrical*. Perjanjian ini berlaku 1 tahun dihitung dari tanggal 13 Maret 2021 sampai dengan tanggal 13 Maret 2022.

PT Semangat Hasrat Jaya (Catatan 12)

Pada tanggal 11 Maret 2021, sesuai dengan perjanjian No. 13/SPK/SHJ-SMK/III/2021, Perusahaan melakukan kerjasama dengan PT Semangat Hasrat Jaya. Perusahaan menerima proyek pembangunan jalan dan jembatan Nilo Riau Paket 2 dengan nilai pekerjaan sebesar Rp34.200.000.000 (termasuk PPN). Pada tanggal 20 Oktober 2021, Perusahaan sudah menyelesaikan proyek tersebut dan menerima Berita Acara Serah Terima dari PT Semangat Hasrat Jaya.



**PT SUMBER MAS KONSTRUKSI Tbk
CATATAN ATAS LAPORAN KEUANGAN
Tanggal 31 Desember 2022 Serta
Untuk Tahun yang Berakhir pada Tanggal Tersebut
(Disajikan dalam Rupiah, kecuali dinyatakan lain)**

17. IKATAN DAN PERJANJIAN PENTING (lanjutan)

Pendapatan (lanjutan)

PT Citra Pribumi Teknik Perkasa (Catatan 12)

Pada tanggal 13 November 2020, sesuai dengan perjanjian No. SPK.29/CPTP.2-SMK.1/XI/2020, Perusahaan melakukan kerjasama dengan PT Citra Pribumi Teknik Perkasa. Perusahaan melaksanakan paket pekerjaan untuk preservasi jalan ruas Ujung Lamuru - Palate Bojo 1 dengan nilai pekerjaan sebesar Rp15.428.671.428 (termasuk PPN). Pada tanggal 21 Juni 2021, Perusahaan sudah menyelesaikan proyek tersebut dan menerima Berita Acara Serah Terima dari PT Citra Pribumi Teknik Perkasa.

Pada tanggal 23 Agustus 2021, sesuai dengan perjanjian No. SPK.39/CPTP.7-SMK.3/VIII/2021, Perusahaan melakukan kerjasama dengan PT Citra Pribumi Teknik Perkasa. Perusahaan melaksanakan paket pekerjaan untuk preservasi jalan ruas Ujung Lamuru - Palate Bojo 3 dengan nilai pekerjaan sebesar Rp12.000.000.000 (termasuk PPN). Pada tanggal 22 November 2021, Perusahaan sudah menyelesaikan proyek tersebut dan menerima Berita Acara Serah Terima dari PT Citra Pribumi Teknik Perkasa.

PT Selaras Usaha Bersama

Pada tanggal 16 Desember 2020, sesuai dengan perjanjian No.025.J&J/SUB SMK/CONTS-SUB/XII/2020, Perusahaan melakukan kerjasama dengan PT Selaras Usaha Bersama. Perusahaan melaksanakan pekerjaan pembangunan perkuatan tebing Sungai Kapuas Kabupaten Kapuas Hulu Provinsi Kalimantan Barat dengan nilai pekerjaan sebesar Rp10.531.272.401 (termasuk PPN). Perjanjian ini berakhir pada tanggal 21 Desember 2021. Pada tanggal 29 Juni 2021, Perusahaan sudah menyelesaikan proyek tersebut dan menerima Berita Acara Serah Terima dari PT Selaras Usaha Bersama.

PT Kilat Karya Konstruksi

Pada tanggal 12 Oktober 2020, sesuai dengan perjanjian No.03/SPK/KKK-Takalar/TDR/SMK/X/2020, Perusahaan melakukan kerjasama dengan PT Karya Kilat Konstruksi. Perusahaan menerima proyek pekerjaan pembangunan dan renovasi dengan nilai pekerjaan sebesar Rp6.480.000.000 (termasuk PPN), terdiri dari : a) Pekerjaan Mob dan Demob dan Peralatan nilai pekerjaan sebesar Rp180.000.000; b) Pekerjaan *On Site Material* alam nilai pekerjaan sebesar Rp2.100.000.000; c) Pekerjaan turap dan saluran air nilai pekerjaan sebesar Rp2.200.000.000; dan d) Pekerjaan jalan dan perapihan nilai pekerjaan sebesar Rp2.000.000.000. Perjanjian ini berakhir pada tanggal 12 Oktober 2022.

CV Sumber Mas Sentosa

Pada tanggal 6 November 2020, sesuai dengan perjanjian No. 2020311-PKS/SMS-SMK/6439, Perusahaan melakukan kerjasama dengan CV Sumber Mas Sentosa. Perusahaan menerima proyek perjanjian pekerjaan pembangunan Puskesmas Polowalimandar, Lubuk Pakam, Sumatera Utara dengan nilai pekerjaan sebesar Rp2.819.700.000 (termasuk PPN). Pelaksanaan pekerjaan telah selesai pada tanggal 11 Maret 2021.

PT Yerman Makmur Sejahtera

Pada tanggal 20 November 2020, sesuai dengan perjanjian No.057.SPJK-SMK/SUMSEL/XI/2020, Perusahaan melakukan kerjasama dengan PT Yerman Makmur Sejahtera. Perusahaan melaksanakan pekerjaan preservasi jalan dan pemeliharaan rutin jembatan ruas Bts, Kabupaten Prabumulih - Bts Kota Prabumulih - Sp. Belimbing - Muara Enim interior, Sumatera Selatan dengan nilai pekerjaan sebesar Rp5.714.285.714 (termasuk PPN). Perjanjian ini berakhir pada tanggal 20 November 2023.

PT Apro Megatama

Pada tanggal 3 Desember 2020, sesuai dengan perjanjian No. 069.DOK.PEM/AM-KONTRAK-SMK/XII/2020, Perusahaan melakukan kerjasama dengan PT Apro Megatama. Perusahaan melaksanakan pekerjaan preservasi jalan dan jembatan Bts Kabupaten Maros - Ujung Lamuru Watampone dengan nilai pekerjaan sebesar Rp7.542.857.143 (termasuk PPN). Perjanjian ini berakhir pada tanggal 3 Agustus 2021.



**PT SUMBER MAS KONSTRUKSI Tbk
CATATAN ATAS LAPORAN KEUANGAN
Tanggal 31 Desember 2022 Serta
Untuk Tahun yang Berakhir pada Tanggal Tersebut
(Disajikan dalam Rupiah, kecuali dinyatakan lain)**

17. IKATAN DAN PERJANJIAN PENTING (lanjutan)

Pendapatan (lanjutan)

PT Widya Sapta Contractor

Pada tanggal 15 Desember 2020, sesuai dengan perjanjian No. I-17/PKSPK-WSC/Subcon-SMK/MUBA/XII/2020, Perusahaan melakukan kerjasama dengan PT Widya Sapta Contractor. Perusahaan melaksanakan pelaksanaan dan penyelesaian proyek perjanjian Pelaksanaan Proyek Preservasi jalan dan Jembatan Ruas Mangunjaya - Bts Kabupaten Muba - Muara Beliti Sumatera Selatan dengan nilai pekerjaan sebesar Rp9.296.380.848 (termasuk PPN). Perjanjian ini berakhir pada tanggal 13 Desember 2023. Pada tanggal 30 Juni 2021, Perusahaan sudah menyelesaikan proyek tersebut dan menerima Berita Acara Serah Terima dari PT Widya Sapta Contractor.

Beban Pokok Pendapatan

Mukhsin (Catatan 13)

Pada tanggal 3 Januari 2020, Perusahaan menyepakati perjanjian kerja sama dengan Mukhsin untuk memberikan proyek konstruksi kepada Mukhsin berdasarkan perjanjian No. 01/SUBCON.01/SMK/1/2020. Perjanjian ini berakhir pada tanggal 3 Januari 2023.

Beni Martin (BM) (Catatan 13)

Pada tanggal 3 Januari 2020, Perusahaan menyepakati perjanjian kerja sama dengan Beni Martin untuk memberikan proyek pembangunan jasa konstruksi kepada BM berdasarkan perjanjian No.01/RAS-BM/PKS-SUBCON/1/2020. Perjanjian ini berakhir pada tanggal 4 Januari 2021.

18. KEBIJAKAN DAN TUJUAN MANAJEMEN RISIKO KEUANGAN

Dalam aktivitas usahanya sehari-hari, Perusahaan dihadapkan pada berbagai risiko. Risiko utama yang dihadapi Perusahaan yang timbul dari instrumen keuangan adalah risiko kredit. Fungsi utama dari manajemen risiko Perusahaan adalah untuk mengidentifikasi seluruh risiko kunci, mengukur risiko-risiko ini dan mengelola posisi risiko sesuai dengan kebijakan dan *risk appetite* Perusahaan. Perusahaan secara rutin menelaah kebijakan dan sistem manajemen risiko untuk menyesuaikan dengan perubahan di pasar, produk dan praktek pasar terbaik.

Perusahaan menggunakan berbagai metode untuk mengukur risiko yang dihadapinya. Metode ini meliputi analisis sensitivitas untuk analisis umur piutang untuk risiko kredit.

Risiko Kredit

Risiko kredit adalah risiko bahwa pihak ketiga tidak akan memenuhi liabilitasnya berdasarkan instrumen keuangan atau kontrak pelanggan, yang menyebabkan kerugian keuangan. Perusahaan dihadapkan pada risiko kredit dari kegiatan operasi dan dari aktivitas pendanaan, termasuk bank dan instrumen keuangan lainnya.

PT SUMBER MAS KONSTRUKSI Tbk
CATATAN ATAS LAPORAN KEUANGAN
Tanggal 31 Desember 2022 Serta
Untuk Tahun yang Berakhir pada Tanggal Tersebut
(Disajikan dalam Rupiah, kecuali dinyatakan lain)

18. KEBIJAKAN DAN TUJUAN MANAJEMEN RISIKO KEUANGAN (lanjutan)

Risiko Kredit (lanjutan)

Tabel berikut ini menggambarkan rincian eksposur maksimum risiko kredit Perusahaan pada nilai tercatat (tanpa memperhitungkan agunan atau pendukung kredit lainnya), yang dikategorikan berdasarkan operasi utama pada tanggal 31 Desember 2022 dan 2021:

	31 Desember 2022			Jumlah
	Belum jatuh tempo atau tidak mengalami penurunan nilai	Telah jatuh tempo tetapi belum mengalami penurunan nilai	Telah jatuh tempo dan mengalami penurunan nilai	
Bank	112.465.650.908	-	-	112.465.650.908
Jumlah	112.465.650.908	-	-	112.465.650.908

	31 Desember 2021			Jumlah
	Belum jatuh tempo atau tidak mengalami penurunan nilai	Telah jatuh tempo tetapi belum mengalami penurunan nilai	Telah jatuh tempo dan mengalami penurunan nilai	
Bank	90.410.429.620	-	-	90.410.429.620
Piutang usaha	-	2.268.914.254	-	2.268.914.254
Jumlah	90.410.429.620	2.268.914.254	-	92.679.343.874

Perusahaan melakukan hubungan usaha hanya dengan pihak ketiga yang diakui dan kredibel. Perusahaan memiliki kebijakan untuk semua pelanggan yang akan melakukan perdagangan secara kredit harus melalui prosedur verifikasi kredit. Sebagai tambahan jumlah piutang dipantau, secara terus menerus untuk mengurangi risiko penurunan nilai piutang.

Risiko kredit juga timbul dari simpanan-simpanan di bank dan institusi keuangan. Untuk memitigasi risiko kredit, Perusahaan menempatkan kas pada institusi keuangan yang terpercaya.

Risiko Pasar

Risiko pasar adalah risiko dimana nilai wajar dari arus kas masa depan dari suatu instrumen keuangan akan berfluktuasi karena perubahan harga pasar. Perusahaan dipengaruhi oleh risiko pasar, terutama risiko tingkat suku bunga.

Risiko Tingkat Suku Bunga

Risiko tingkat suku bunga adalah risiko dimana nilai wajar atau arus kas masa depan dari suatu instrumen keuangan berfluktuasi karena perubahan suku bunga pasar. Pengaruh dari risiko perubahan suku bunga pasar berhubungan dengan pinjaman jangka pendek dan panjang dari Perusahaan yang dikenai suku bunga mengambang.

Perusahaan didanai dengan utang bank yang dikenai bunga. Oleh karena itu, eksposur Perusahaan tertentu terhadap risiko pasar untuk perubahan tingkat suku bunga terutama sehubungan dengan liabilitas dengan bunga. Kebijakan Perusahaan adalah mendapatkan tingkat suku bunga yang paling menguntungkan tanpa meningkatkan eksposur terhadap mata uang asing, yaitu dengan mengendalikan beban bunga dengan membuat kombinasi antara utang usaha, pinjaman jangka panjang dengan tingkat suku bunga tetap dan mengambang.



PT SUMBER MAS KONSTRUKSI Tbk
CATATAN ATAS LAPORAN KEUANGAN
Tanggal 31 Desember 2022 Serta
Untuk Tahun yang Berakhir pada Tanggal Tersebut
(Disajikan dalam Rupiah, kecuali dinyatakan lain)

18. KEBIJAKAN DAN TUJUAN MANAJEMEN RISIKO KEUANGAN (lanjutan)

Risiko Pasar (lanjutan)

Risiko Tingkat Suku Bunga (lanjutan)

Tabel berikut adalah nilai tercatat, berdasarkan jatuh temponya, atas liabilitas keuangan Grup yang terkait risiko suku bunga:

	31 Desember 2022			Jumlah
	Rata-rata Suku Bunga Mengambang	Jatuh Tempo dalam Satu (1) Tahun	Jatuh Tempo Pada Tahun ke - 2	
Utang pembelian aset tetap	4,25%	111.950.000	179.120.000	291.070.000

Manajemen Permodalan

Tujuan utama pengelolaan modal Perusahaan adalah untuk memastikan pemeliharaan peringkat kredit yang tinggi dan rasio modal yang sehat untuk mendukung usaha dan memaksimalkan imbalan bagi pemegang saham.

Manajemen Perusahaan mengelola struktur permodalan dan melakukan penyesuaian, berdasarkan perubahan kondisi ekonomi. Untuk memelihara dan menyesuaikan struktur permodalan, Perusahaan dapat memilih menyesuaikan pembayaran dividen kepada pemegang saham. Tidak ada perubahan yang dibuat dalam tujuan, kebijakan, atau proses selama periode yang disajikan.

Kebijakan Perusahaan adalah untuk menjaga rasio modal yang sehat dalam rangka untuk mengamankan pembiayaan pada biaya yang wajar.

Tabel di bawah ini merangkum jumlah modal yang dipertimbangkan oleh Perusahaan pada tanggal 31 Desember 2022 dan 2021:

	2022	2021
Modal saham	125.300.000.000	100.000.000.000
Tambahan modal disetor	38.214.800.000	-
Saldo laba	32.001.916.560	22.747.819.960
Jumlah	195.516.716.560	122.747.819.960

Sebagaimana praktik yang berlaku umum, Perusahaan mengevaluasi struktur permodalan melalui rasio utang terhadap modal (*gearing ratio*) yang dihitung melalui pembagian antara utang bersih dengan modal. Utang bersih adalah jumlah liabilitas sebagaimana disajikan di dalam laporan posisi keuangan dikurangi dengan jumlah kas dan bank. Sedangkan modal meliputi seluruh komponen ekuitas dalam laporan posisi keuangan. Pada tanggal 31 Desember 2022 dan 2021, perhitungan rasio adalah sebagai berikut:

	2021	2020
Jumlah liabilitas	8.586.335.290	101.305.155.503
Dikurangi kas dan bank	112.475.650.908	90.420.429.620
Liabilitas bersih	(103.889.315.618)	10.884.725.883
Jumlah ekuitas	195.516.716.560	122.747.819.960
Rasio liabilitas terhadap modal	(0,53)	0,09

PT SUMBER MAS KONSTRUKSI Tbk
CATATAN ATAS LAPORAN KEUANGAN
Tanggal 31 Desember 2022 Serta
Untuk Tahun yang Berakhir pada Tanggal Tersebut
(Disajikan dalam Rupiah, kecuali dinyatakan lain)

19. INSTRUMEN KEUANGAN

Tabel di bawah ini adalah perbandingan nilai tercatat dan nilai wajar dari instrumen keuangan Perusahaan yang dicatat di laporan keuangan pada tanggal 31 Desember 2022 dan 2021.

	31 Desember 2022	
	Nilai Tercatat	Nilai Wajar
Aset Keuangan		
Kas dan bank	112.475.650.908	112.475.650.908
Liabilitas Keuangan		
Biaya yang masih harus dibayar	422.877.940	422.877.940
Utang pembelian aset tetap	291.070.000	291.070.000
Jumlah Liabilitas Keuangan	713.947.940	713.947.940
	31 Desember 2021	
	Nilai Tercatat	Nilai Wajar
Aset Keuangan		
Kas dan bank	90.420.429.620	90.420.429.620
Piutang usaha	2.268.914.254	2.268.914.254
Jumlah Aset Keuangan	92.689.343.874	92.689.343.874

Taksiran nilai wajar dari kelompok instrumen keuangan pada tabel di atas ditentukan dengan menggunakan metode-metode dan asumsi-asumsi berikut:

1. Untuk aset keuangan seperti bank dan piutang usaha, nilai tercatat aset keuangan tersebut mendekati nilai wajarnya karena akan jatuh tempo dalam waktu kurang dari satu tahun.
2. Nilai tercatat dari liabilitas keuangan berupa utang bank pembelian aset tetap mendekati nilai wajarnya karena suku bunga mengambang dari instrumen keuangan ini tergantung penyesuaian oleh pihak bank.

20. INFORMASI TAMBAHAN UNTUK LAPORAN ARUS KAS

Untuk tahun yang berakhir pada tanggal 31 Desember 2022, aktivitas investasi yang tidak mempengaruhi arus kas adalah sebagai berikut:

	31 Desember 2022	31 Desember 2021
Pengurangan uang muka melalui pengurangan pendapatan diterima dimuka	47.828.776.025	-
Pembelian aset tetap melalui utang pembiayaan	403.020.000	-
Penambahan aset tak berwujud melalui reklasifikasi dari uang muka	189.000.000	-
Jumlah	48.420.796.025	-

Rekonsiliasi utang pembelian aset tetap neto:

	Utang pembelian aset tetap
Saldo utang neto pada tanggal 1 Januari 2022	-
Arus kas neto	(111.950.000)
Transaksi nonkas	403.020.000
Utang neto pada tanggal 31 Desember 2022	291.070.000



PT. SUMBER MAS KONSTRUKSI
Gedung Graha Mustika Ratu Lantai 5
Jl.Jenderal Gatot Subroto Kav 74-75
Jakarta Selatan.

Telepon +62 21 8285 0095

Fax +62.21 -837 07143



corsec@konstruksimas.co.id



www.konstruksimas.co.id

